



# PARQUE ESTADUAL FRITZ PLAUMANN

RELATÓRIO DE USO PÚBLICO  
FEVÉREIRO 2014

PREPARADO POR:

## ECOPEF

EQUIPE CO-GESTORA DO P. E. FRITZ PLAUMANN

PREPARADO PARA:

## FATMA

FUNDAÇÃO DO MEIO AMBIENTE

## **1. APRESENTAÇÃO**

Este documento tem por objetivo descrever as atividades do Programa de Uso Público desenvolvido no Parque Estadual Fritz Plaumann, coordenado pela ECOPEF – Equipe Co-Gestora do Parque Estadual Fritz Plaumann, em cooperação com a Fundação do Meio Ambiente – FATMA, referente ao mês de fevereiro de 2014.

O documento em questão é de responsabilidade da ECOPEF, gerado a partir do preenchimento dos formulários de pré e pós-visita (ingresso do Parque) respectivamente, os mesmos são aplicados aos visitantes e armazenados no banco de dados da Unidade.

Os dados estão apresentados em ordem de preenchimento, ou seja, pré-visita (item 2.1) e pós visita (item 2.2), ambos inseridos no item 2, Dados da Visitação.

Já o item 3 tem por objetivo relatar as pesquisas que estão ocorrendo na área do Parque Estadual Fritz Plaumann no respectivo mês, e o item 4 sintetiza as informações deste documento fazendo as considerações finais.

## **2. DADOS DA VISITAÇÃO**

### **2.1 RESULTADOS DO PRÉ VISITA**

Os dados que constam neste item foram obtidos por meio do preenchimento do formulário de pré-visita, o qual é aplicado na recepção pela equipe de técnicos da ECOPEF.

No mês de fevereiro de 2014 foram recepcionados 155 visitantes nos 20 dias em que o Parque esteve aberto à visitação. No gráfico 01 apresenta-se o desempenho da visitação de forma comparativa entre o ano de 2007 (azul escuro), 2008 (cor bordo), 2009 (cor verde), 2010 (cor roxa), 2011 (cor azul claro), 2012 (azul laranja), 2013 (cor amarela) e 2014 (cor vermelha).



Gráfico 01 – Desempenho Geral da Visitação.

No referido mês completaram-se os 76 meses de funcionamento do Parque Estadual Fritz Plaumann, onde até o presente momento já foram recebidos 24.838 visitantes, gerando uma média de 329 visitantes/mês.

As condições climáticas afetam diretamente nas atividades de uso público desenvolvidas na Unidade, por este motivo a ECOPEF monitora diariamente a precipitação pluviométrica, através de uma estação meteorológica digital que se encontra instalada na Unidade. No mês de fevereiro foram contabilizados 145,5 mm, registrados em cinco dias coincidentes ao Parque aberto a visitação.

A seguir ilustra a procedência dos grupos visitantes deste mês:

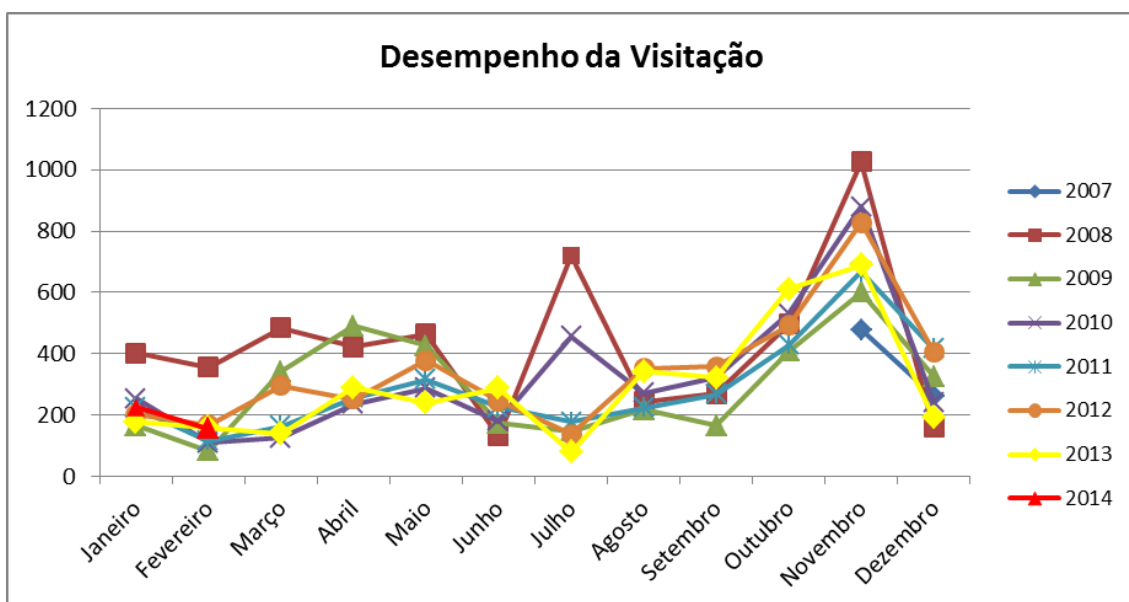

Gráfico 02 – Procedência dos grupos visitantes.

No gráfico 02 é possível visualizar que no mês de fevereiro 90,97% dos visitantes foram provenientes da cidade de Concórdia. Destaca-se ainda que foi recebido visitantes provenientes de outras cidades, tais como Jaborá, Catanduvas, Chapecó e São Bento Sul, todas de Santa Catarina.

O gráfico 03 tem por objetivo apresentar o meio de transporte utilizado pelos visitantes para o deslocamento até a Unidade. Esta informação é adquirida pelos técnicos da ECOPEF na recepção dos visitantes.

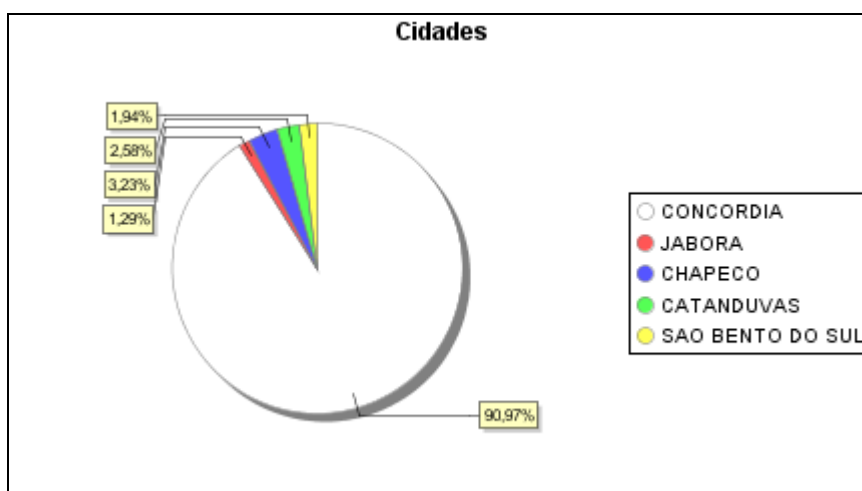

Gráfico 03 – Meio de Transporte

Caracterizado principalmente pelos grupos de final de semana a opção “carro” obteve a maior porcentagem neste mês de fevereiro com 63,87%,

seguido da opção “ônibus”, que pontuou com uma porcentagem relativa de 32,26%. Ainda neste mês outro meio de transporte citado foi moto com 3,87%.

O objetivo da visita é outro item questionado aos visitantes. O gráfico 04 ilustra os objetivos manifestados pelos visitantes neste mês de fevereiro:

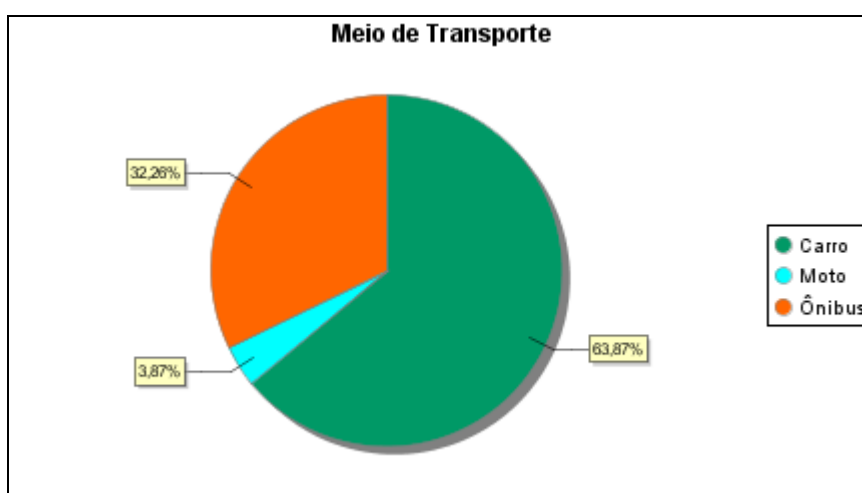

Gráfico 04 – Objetivo da Visita dos grupos.

Analisando o gráfico acima percebe-se que 76,13% dos visitantes acessaram a Unidade com interesse em lazer, pouco mais de 19% visitaram com interesse educacional, sendo motivado principalmente pelos grupos escolares os quais buscam na Unidade um momento de aprendizagem e conhecimento sobre as questões ambientais da região, além de aprimorar conteúdos que foram trabalhados em sala de aula. Cerca de 4% acessaram a Unidade com interesse profissional e 1,29% com o intuito de pesquisa.

No gráfico abaixo apresenta-se as mídias responsáveis pela visitação no Parque neste mês de fevereiro.

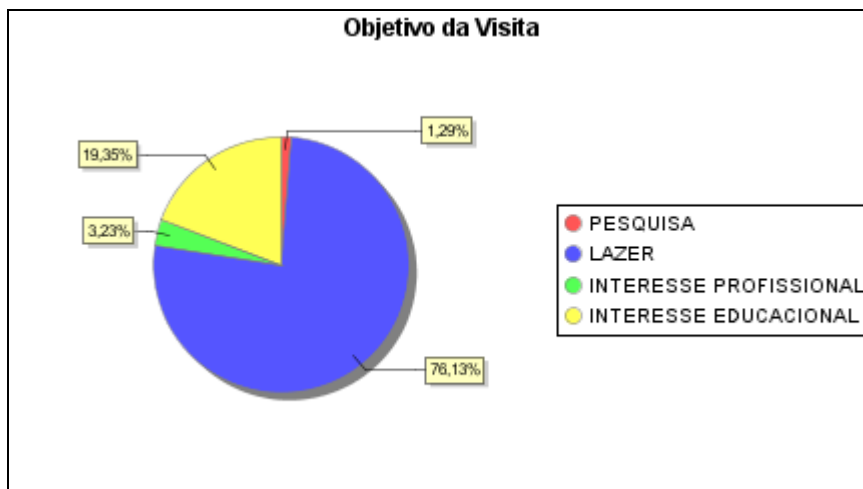

Gráfico 05 – Mídia.

Em fevereiro de 2014 a mídia que se destacou como sendo a maior responsável pelas visitas no Parque foi reincidência com 57,42%, seguido da opção “indicação”, ambas representam a maneira informal de divulgação do Parque Estadual Fritz Plaumann. Neste mês alguns visitantes tiveram conhecimento da unidade através de folders, a qual obteve 7,74% do total.

## 2.2 RESULTADOS DO PÓS VISITA

Na sequência encontram-se os resultados referentes ao formulário de pós visita (ingresso do Parque ) o qual é aplicado aos visitantes do Parque ao final das atividades na Unidade. Neste mês de fevereiro 90% dos visitantes o preencheram. Ressalta-se que por ser preenchido de forma espontânea, muitos visitantes não o fazem.

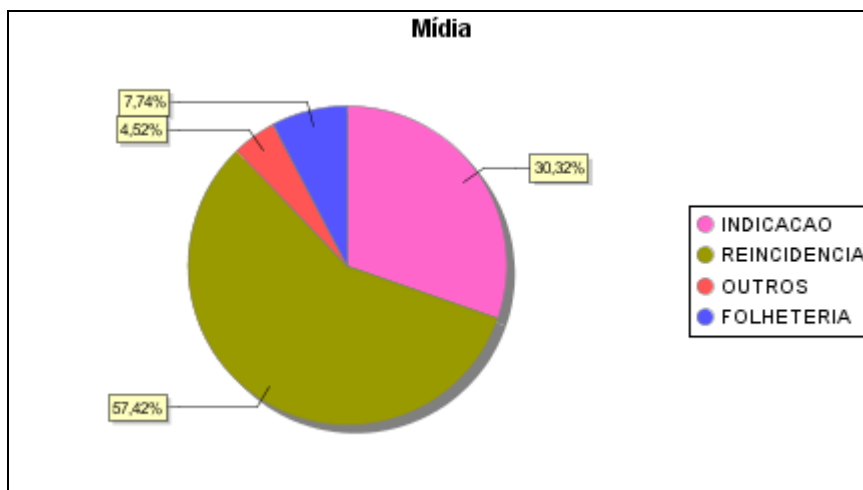
Apresenta-se no gráfico 06 o percentual relativo à escolaridade dos visitantes da Unidade.



Gráfico 06 – Escolaridade dos visitantes.

Neste mês o percentual relativo aos visitantes que possuem e/ou estão cursando ensino médio é de 43,88%. Visitantes com ensino superior completo e ensino fundamental corresponderam a 22,30% e 14,39% respectivamente. As demais opções não apresentaram porcentagem expressiva.

O gráfico 07 ilustra os atrativos visitados:

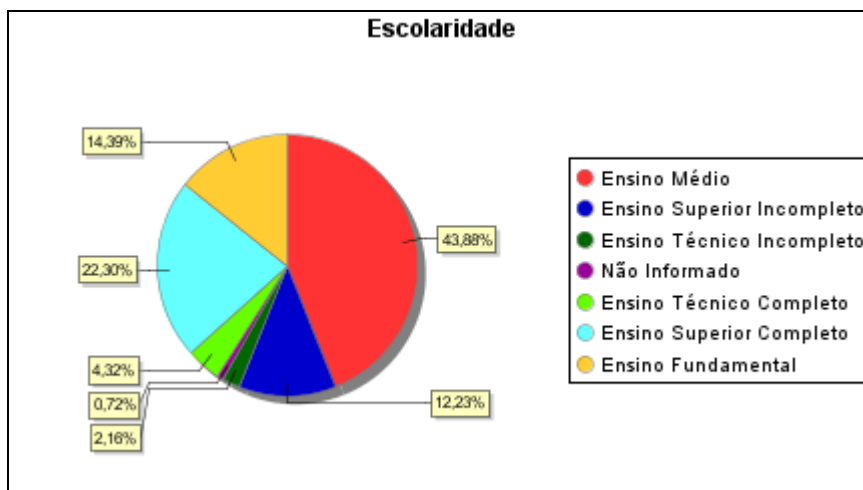

Gráfico 07 – Atrativo no PEFP.

O Centro de Visitantes (69,78%) e a Trilha das Marrequinhas (58,27%) foram os atrativos mais visitados durante o mês de fevereiro. Já a Trilha do Lajeado Cruzeiro teve uma porcentagem relativa de 51,08% e as Trilhas do Mirante e Canafístula tiveram um percentual de 37,41% e 25,18% respectivamente. Os atrativos do Parque são oferecidos ao público em geral

sem cobrança de ingresso e permite à acessibilidade para visitantes de todas as idades e condições físicas.

Abaixo apresenta-se o grau de satisfação do visitante com relação à experiência na Unidade:

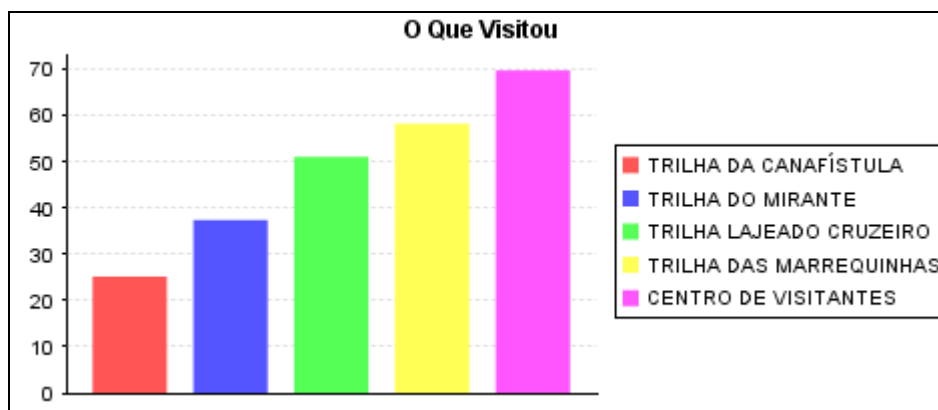

Gráfico 08: Grau de satisfação.

Fevereiro teve uma avaliação positiva por parte dos visitantes frente às atividades desenvolvidas na Unidade. De todos os visitantes 85,61% avaliaram a visita como ótima e para 13,67% foi considerada boa. Este resultado reflete diretamente nas atividades realizadas pela ECOPEF em prol do Parque Estadual Fritz Plaumann, motivando e firmando a necessidade da manutenção do programa de Uso Público na Unidade de Conservação. Sendo assim considera-se que a gestão do Parque, parceria FATMA e ECOPEF, vem sendo desenvolvida de forma satisfatória visto a avaliação do público envolvido.

No gráfico 09 apresenta-se o resultado referente à experiência dos visitantes frente a Unidades de Conservação.



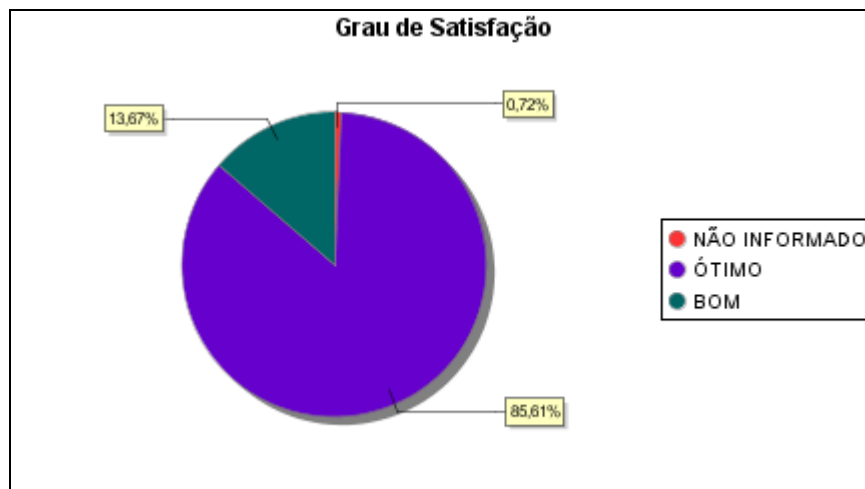

Gráfico 09: Experiências dos visitantes em outras Unidades de Conservação.

Aproximadamente 72% dos visitantes do Parque no mês de fevereiro nunca estiveram em uma Unidade de Conservação anteriormente a esta visita. Entretanto 27,34% do total, o Parque Estadual Fritz Plaumann não foi à primeira Unidade de Conservação a ser visitada. Este resultado demonstra a importância desta Unidade de Conservação a nível regional, possibilitando o contato do público com o ecossistema local e a aproximação com as práticas ambientais desenvolvidas pela ECOPEF no Parque e Zona de Amortecimento.

Ao final do formulário de pós-visita é disponibilizado um campo para que os visitantes registrem suas críticas, sugestões e comentários sobre a atividade de interpretação e educação ambiental realizada no Parque. Grande parte dos visitantes elogiaram a recepção, a condução e as informações repassadas pela ECOPEF durante as atividades nas trilhas. Ressalta-se ainda que alguns visitantes sugeriram a implantação de novos atrativos e uma área de alimentação, com ponto de venda de lanches.

Abaixo cita-se alguns comentários e sugestões dos visitantes registrados durante o mês de fevereiro de 2014:

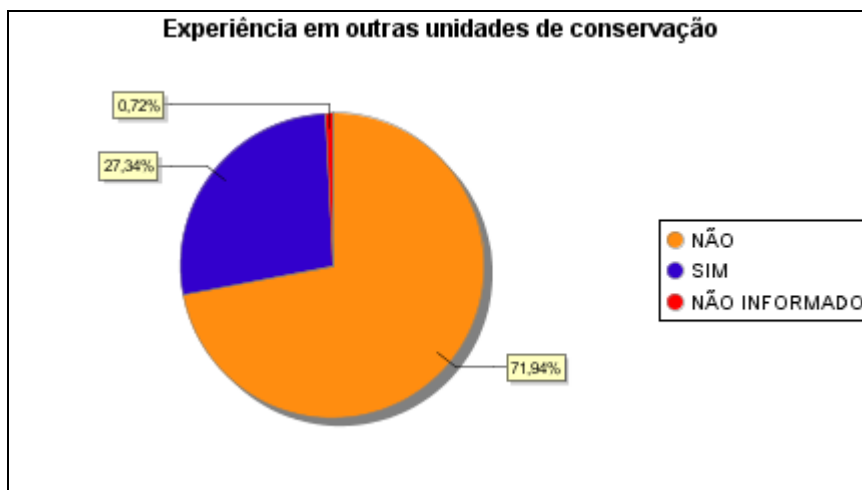
- 01/02/2014 - “O Parque possui uma ótima estrutura e o passeio com guia muito informativo”.
- 08/02/2014 – “Implantação de mais uma trilha, próxima ao Rio dos Queimados”.

- 08/02/2014 – “Parabéns a todos pelo magnífico trabalho desenvolvido”.
- 16/02/2014 – “Parabéns pela iniciativa e obrigada pela oportunidade”.

### 3. DADOS DA PESQUISA

Continua em andamento no Parque Estadual Fritz Plaumann, no mês de fevereiro de 2014, sete pesquisas entre doutorado e mestrado, sendo elas:

Título da Pesquisa	Pesquisador (a)	Titulação	Vínculo	Saída a Campo
Invasão de <i>Hovenia dulcis</i> Thunb (Rhamnaceae) nas Florestas do Rio Uruguai (SC): Aspectos ecológicos das comunidades vegetais para o manejo	Michele de Sá Dechoum	Doutoranda	Universidade Federal de Santa Catarina – UFSC	Sim, nos dias 22 e 23 de fevereiro.
Fungos poliporoides (agaricomycetes) em Santa Catarina	Elisandro Ricardo Drechsler dos Santos	Projeto de Pesquisa	Universidade Federal de Santa Catarina – UFSC	Não
Invasibilidade de <i>Hovenia dulcis</i> Thunberg (RHAMANACEAE) em Floresta Atlântica no sul do Brasil	Adelcio Müller	Doutorando	Universidade Federal de São Carlos/SP	Não
"Padrões de Distribuição Espacial De <i>Ocotea odorifera</i>	Marcela Adriana de Souza Leite	Mestranda	Universidade Regional Integrada do Alto Uruguai e	Não

(Vell) Rohwer, em Diferentes Escalas de Paisagem"			das missões - Campus de Erechim	
"Frugivoria em Hovenia dulcis Thunb. (Rhamnaceae) no Parque Estadual Fritz Plaumann".	Carla Hendges	Graduação	Universidade do Contestado - UnC	Não.
"Diversidade e Conservação de Aves em diferentes formações fitoecológicas no oeste de Santa Catarina".	Eliara Solange Müller	Pesquisa	Uno Chapecó	Sim nos dias 16 e 17 de fevereiro.
"Diversidade de algas, fungos e plantas em UCs Estaduais de Santa Catarina, Biodiversidade, SC"	Leonardo Rubi Rörig	Pesquisa	UFSC	Não.

#### 4. CONSIDERAÇÕES FINAIS

Em fevereiro foram recebidos 155 visitantes no Parque Estadual Fritz Plaumann, assim a média geral da visitação nos 76 meses de funcionamento é de 329 visitantes/mês, onde até o presente momento já foram recebidos 24.838 visitantes na Unidade.

Várias atividades ocorreram no mês de fevereiro de 2014 envolvendo a ECOPEF, concomitante a visitação. A seguir encontram-se algumas atividades descritas:

- No dia 05 de fevereiro realizou-se mais uma etapa das análises da água referente ao projeto de “Monitoramento da qualidade da água do Lajeado Cruzeiro”, projeto este que iniciou no mês de janeiro de 2014, sendo este realizado pela ECOPEF e conta com o apoio financeiro do Ministério Público Federal.  
Maiores informações disponível em:  
<http://parquefritzplaumann.org.br/noticias/374>
- No mês de fevereiro a Coopercarga Logística de Concórdia renovou o convênio financeiro com a ECOPEF para auxílio e co-promoção de eventos midiáticos, oportunizando a participação e ampliação da divulgação das ações desenvolvidas em prol da comunidade e desta importante Unidade de Conservação o Parque Estadual Fritz Plaumann. Matéria disponível em:  
<http://parquefritzplaumann.org.br/noticias/375>
- No mês de fevereiro os técnicos da ECOPEF estiveram presentes no Show Tecnológico Rural do Oeste Catarinense – Tecnoeste, que ocorreu entre os dias 19 a 21 de fevereiro. De acordo com a Comissão Central Organizadora o evento contou com a participação de aproximadamente 23.000 pessoas. A ECOPEF durante os dias de feira divulgou o Parque Estadual Fritz Plaumann, projetos e parceiros através de exposição de banners e distribuição de folders ao público em geral. Eventos como este oportunizam a divulgação e o acesso à informação servindo como base para a conscientização e preservação do meio ambiente, além de difundir conhecimentos sobre as Unidades de Conservação. A viabilidade financeira para participação da atividade se deu através da parceria firmada com a Coopercarga Logística. Matéria disponível em:  
<http://parquefritzplaumann.org.br/noticias/377>
- No prosseguimento aos Monitoramentos de Transgressões Ambientais, as rondas neste mês de fevereiro ocorreram nos dias

6 e 27, com o intuito de fiscalizar a Unidade frente aos problemas de caça, pesca e entrada clandestina na Unidade.

- No mês de fevereiro uma matéria ganhou relevante repercussão a nível nacional e regional sobre o Parque e os trabalhos desenvolvidos. Matéria realizada pela G1: <http://g1.globo.com/sc/santa-catarina/nossa-terra/2013/noticia/2014/02/parque-preserva-741-hectares-de-floresta-estacional-decidual-no-oeste.html>
- No mês de fevereiro a matéria televisionada pela TV Record também destacou o Parque Estadual Fritz Plaumann e os trabalhos desenvolvidos: <http://ricmais.com.br/sc/ver-mais-chapeco/videos/em-concordia%2C-o-parque-estadual-fritz-plaumann%2C-atrai-turistas-de-todo-o-mundo/>