



PARQUE ESTADUAL FRITZ PLAUMANN

RELATÓRIO DE USO PÚBLICO
ABRIL 2012

PREPARADO POR:

ECOPEF

EQUIPE CO-GESTORA DO P. E. FRITZ PLAUMANN

PREPARADO PARA:

FATMA

FUNDAÇÃO DO MEIO AMBIENTE

1. APRESENTAÇÃO

Este relatório tem por objetivo descrever as atividades do Programa de Uso Público do Parque Estadual Fritz Plaumann, desenvolvidas pela ECOPEF – Equipe Co-Gestora do Parque Estadual Fritz Plaumann, por meio do termo de cooperação técnica com a FATMA – Fundação do Meio Ambiente, referente ao mês de abril de 2012.

O documento em questão foi elaborado pela ECOPEF gerado a partir do preenchimento dos formulários de pré e pós visita (ingresso do Parque) respectivamente, os quais são aplicados aos visitantes e armazenados no banco de dados, elaborado e mantido pela equipe para uso nesta Unidade.

Os dados estão apresentados em ordem de preenchimento dos formulários de pré visita (item 2.1) e pós visita (item 2.2), ambos inseridos no item 2, Dados da Visitação. Já o item 3 tem por objetivo relatar as pesquisas que estão ocorrendo na área do Parque Estadual Fritz Plaumann no respectivo mês e o item 4 sintetiza as informações deste documento relatando ainda as principais atividades/ações desenvolvidas durante o mês pela ECOPEF.

2. DADOS DA VISITAÇÃO

2.1 RESULTADOS DO PRÉ VISITA

Os dados apresentados neste item foram obtidos por meio do preenchimento dos formulários de pré visita os quais são aplicados na recepção dos grupos, pela equipe de técnicos da ECOPEF.

Em abril de 2012 foram recebidos 251 visitantes nos 18 dias em que o Parque esteve aberto.

No gráfico 01 apresenta-se o desempenho da visitação de forma comparativa entre o ano de 2007 (cor vermelha), 2008 (cor azul), 2009 (cor verde), 2010 (cor amarela), 2011 (cor rosa) e 2012 (azul claro).



Gráfico 01 – Desempenho Geral da Visitação.

Neste mês completam-se 54 meses de funcionamento do Parque onde já foram recebidos 17.742 visitantes.

As condições climáticas desfavoráveis a atividades de campo afetaram a visitação neste mês. Os resultados obtidos pelo monitoramento pluviométrico realizado na UC indicam 104 mm durante o mês de abril sendo que destes, 100 mm ocorreram em 8 dias em que o Parque esteve aberto para visitação. Desta forma dois grupos de visitantes desmarcaram as atividades na UC, os quais acrescentariam aproximadamente 60 pessoas.

O gráfico 02 apresenta a procedência dos grupos visitantes.

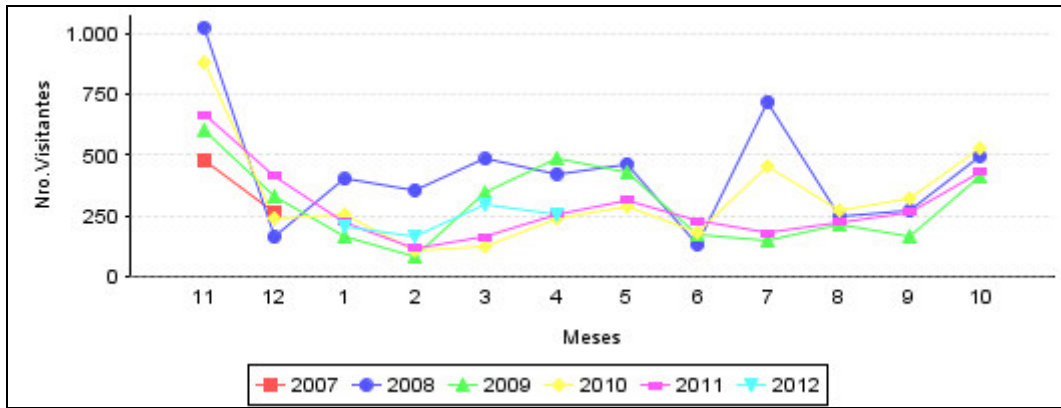

Gráfico 02 – Procedência dos grupos visitantes.

Cerca de 80% dos grupos visitantes do mês de abril foram provenientes de Concórdia. Destaca-se a visita de grupos de Lindóia do Sul, município pertencente a região da AMAUC (associação dos municípios do Alto Uruguai

Catarinense), que representou o percentual de 18,73% na visitação do parque. É importante ressaltar que esses dados são obtidos na chegada do grupo, colhidos com o responsável o qual representa a instituição e/ou grupo visitante.

No gráfico 03 ilustra-se o meio de transporte utilizado pelos visitantes para acessar o Parque.

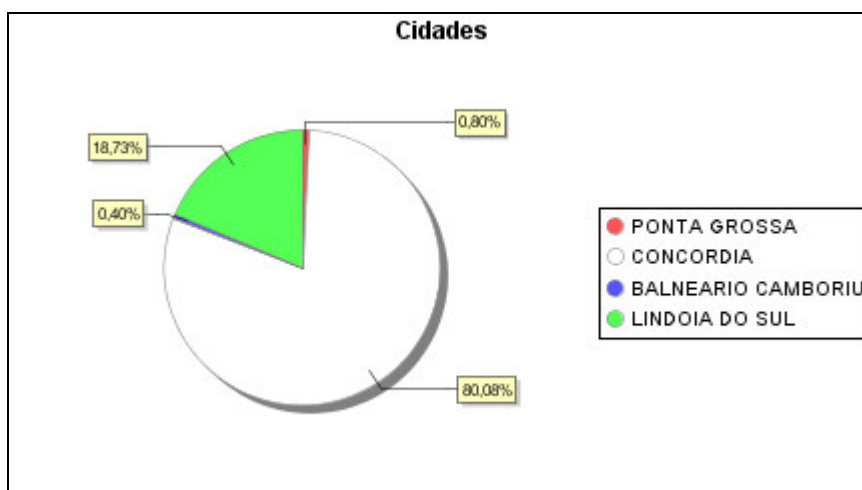

Gráfico 03 – Meio de Transporte

Neste mês 90% dos visitantes chegaram ao Parque utilizando ônibus como meio de transporte, indicando assim maior presença de agendamentos.

No gráfico abaixo é ilustrado o objetivo da visita manifestado pelos grupos na recepção.

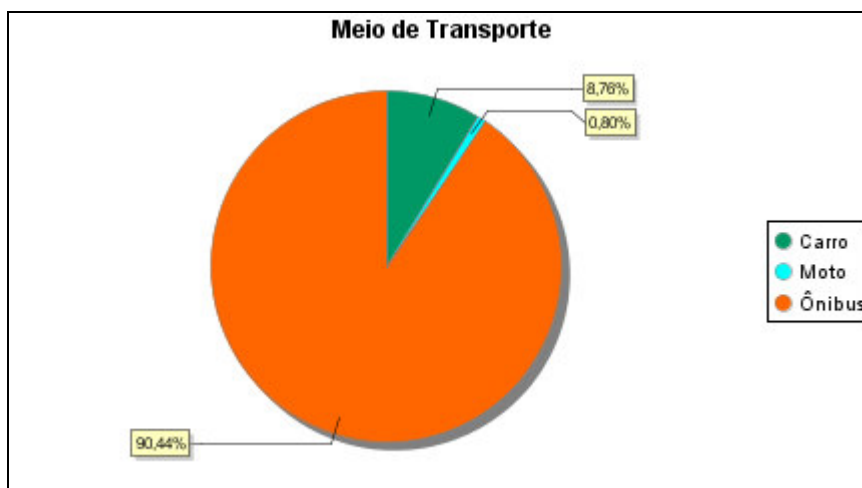

Gráfico 04 – Objetivo da Visita dos grupos.

Mais de 80% dos visitantes chegaram ao Parque com interesse educacional. Novamente evidenciando a procura do Parque por grupos escolares decorrentes de agendamentos. Visitantes com o intuito de lazer representaram um percentual menor quando comparado com o mês anterior representando atualmente cerca 18% das visitas.

No gráfico 05 estão ilustradas as mídias responsáveis pela visitação.

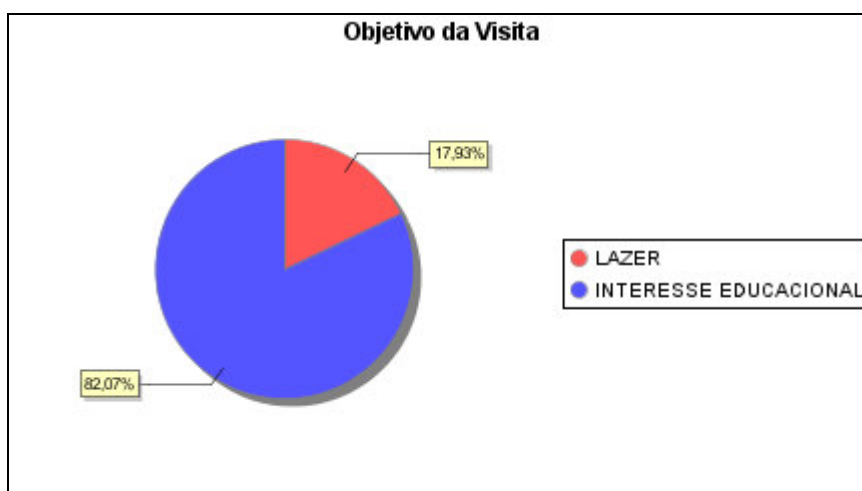

Gráfico 05 – Mídia.

Neste mês de abril a opção “outros”, ou seja, a mídia informal representou 98% da visitas, enquanto a folheteria pontuou com 1,99%.

2.2 RESULTADOS DO PÓS VISITA

Os resultados que serão apresentados a partir de agora se referem ao formulário de pós visita (ingresso do Parque) o qual é aplicado aos visitantes do Parque no final da atividade. Neste mês de março cerca de 85% dos visitantes responderam este questionário.

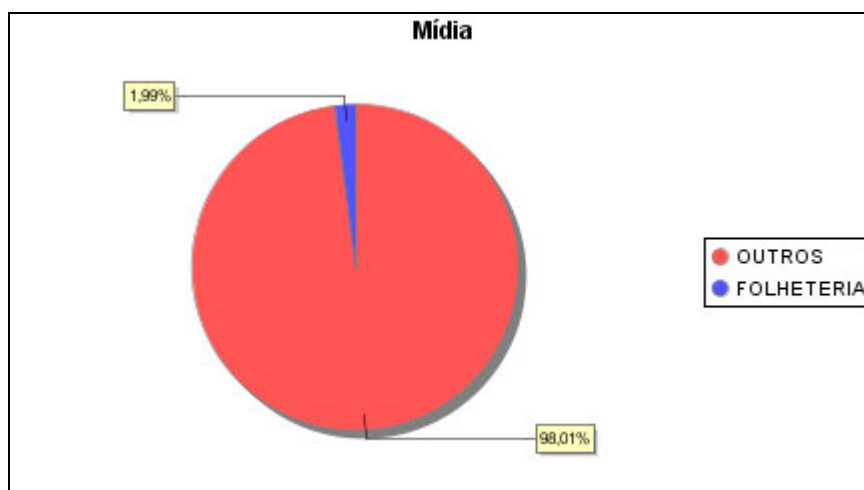
Entre as questões aplicadas, procura-se saber qual o nível de escolaridade do público visitante.



Gráfico 06 – Escolaridade dos visitantes.

Com base nos resultados obtidos por meio do gráfico 06 nota-se a grande variedade do público quanto à escolaridade, com destaque aos visitantes que estão cursando ou completaram o ensino fundamental. Já o público com ensino superior teve um percentual de 8,45% e ensino médio cerca de 4%.

No gráfico 07 apresentam-se o percentual de acesso aos atrativos no respectivo mês.

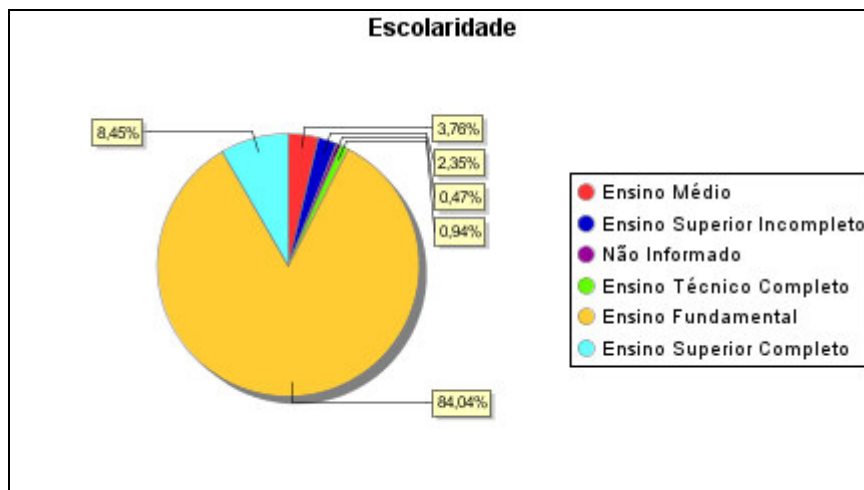

Gráfico 07 – Atrativo no PEFP.

O atrativo mais visitado durante o mês de abril foi a trilha do Lajeado Cruzeiro, com cerca 98%. O Centro de Visitantes teve um percentual de 97%, seguido da Trilha das Marrequinhas com 16,43% e Trilha do Mirante pontuando com aproximadamente 3%.

Este resultado apresenta-se semelhante com os meses anteriores de operação do Parque Estadual Fritz Plaumann. A preferência se deve ao fato da Trilha do Lajeado Cruzeiro conter estruturas de segurança, menor grau de dificuldade e atrativos disponíveis à quase todos os tipos de públicos.

Abaixo é apresentado o grau de satisfação do visitante com relação à experiência na Unidade.

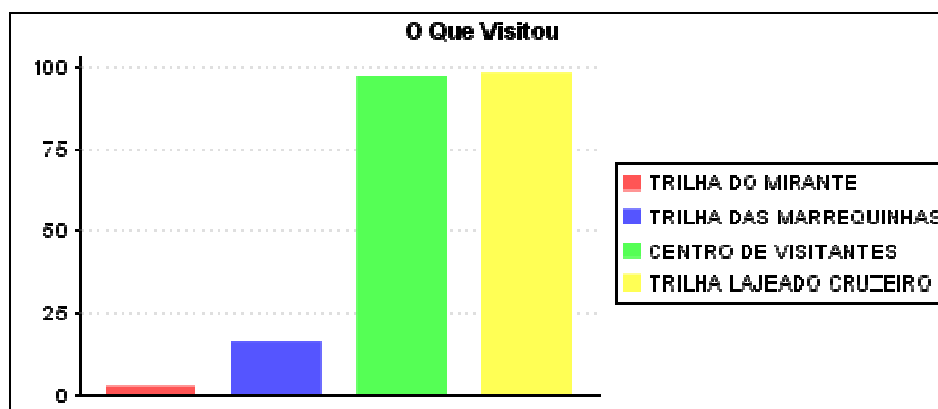

Gráfico 08: Grau de satisfação.

Cerca de 85% do público avaliou a visita como ótima. A alternativa “Bom” atingiu 13,15%. Este valor se mantém estável refletindo assim a gestão eficiente da ECOPEF no que se refere ao programa de Uso Público da UC.

No gráfico 09 apresenta-se o resultado referente à experiência dos visitantes frente a Unidades de Conservação.

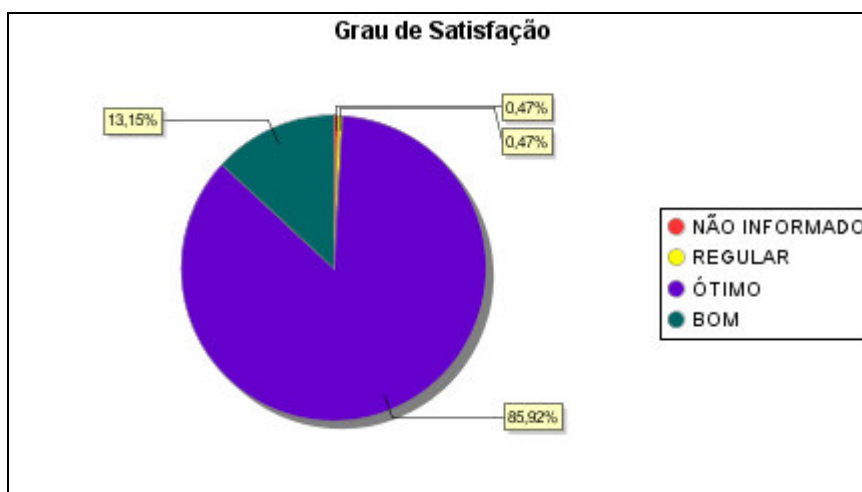

Gráfico 09: Experiências dos visitantes em outras Unidades de Conservação.

A visitação do mês de abril mostrou que cerca de 85% dos visitantes não possuíam contato com outras Unidades de Conservação.

No gráfico 10 ilustra-se o percentual relativo às visitas reincidentes na Unidade.

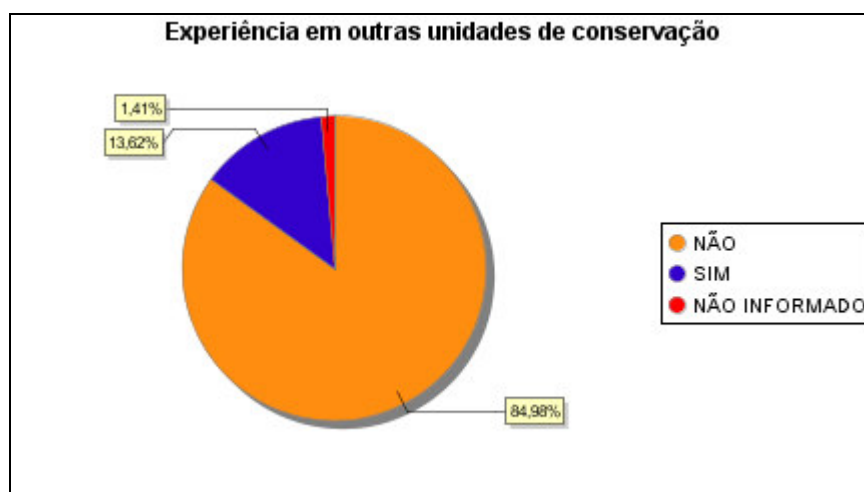

Gráfico 10 – Primeira visita no PEFP

Avaliando a reincidência de visitas nota-se que mais de 86% não conheciam o Parque, porém 13,15% já haviam visitado mais de uma vez.

Ao final do formulário de pós-visita é disponibilizado um campo para que os visitantes registrem suas críticas, sugestões e comentários sobre as atividades realizadas no Parque. Grande parte dos visitantes que preencheram este campo registraram a excelência na recepção, condução e informações repassadas pela equipe técnica da ECOPEF. Abaixo é apresentado alguns destes relatos registrados no formulário de pós visita:

- 01/04/2012 “Tudo ótimo parabéns pelo esforço das pessoas que cuidam do parque”.
- 19/04/2012 “Gostei muito da visita, parabéns”.
- 21/04/2012 “Achei ótimo o atendimento”.
- 26/04/2012 “Achei bem legal a visita e adorei ter conhecido as trilhas.”.
- 26/04/2012 “Eu achei muito legal, foi divertido e eu aprendi muitas coisas”.

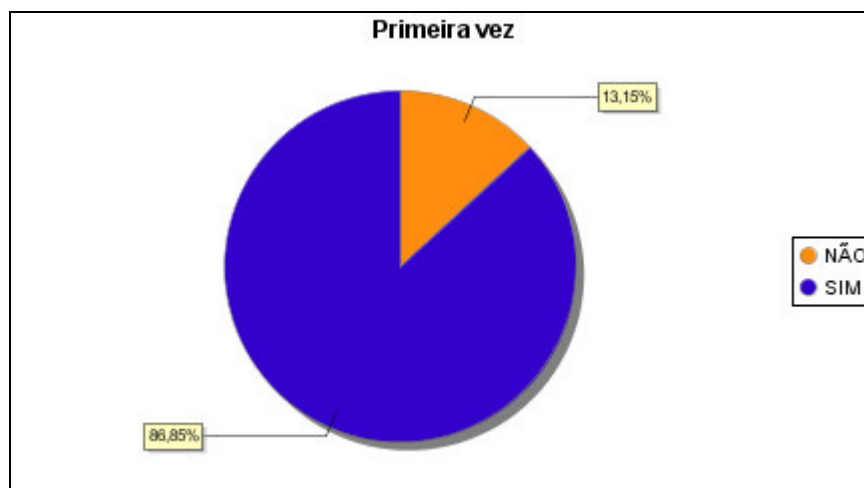
3. DADOS DA PESQUISA

Neste mês de abril estão em andamento doze pesquisas no Parque Estadual Fritz Plaumann, sendo elas:

A doutoranda do curso da Faculdade de Filosofia, Ciência e Letras de Ribeirão Preto/SP USP Cristiane Krug, com sua pesquisa é intitulada de “Comunidade de Abelhas (hymenoptera-apiformes) em duas áreas de importante interesse biológico e histórico em Santa Catarina” está na discussão dos dados.

Mestranda da Universidade Federal de Santa Catarina, Thalita Gabriella Zimmermann, está desenvolvendo pesquisa intitulada “Continuação do Programa de Conservação e Reintrodução da Bromélia *Dyckia distachya* Hassler, uma Reófito Ameaçada de Extinção”. Neste mês não houve saída de campo na área do Parque.

Continua em andamento a pesquisa de Veluma Lalú Molinari de Bastiani mestranda da Universidade Comunitária da Região de Chapecó - UNOCHAPECÓ com o projeto intitulado de “Anfíbios Anuros do Parque Estadual Fritz Plaumann”. A tese será defendida no mês de maio de 2012.

História evolutiva das Florestas Estacionais semi-decíduais por meio da filogeografia molecular de *Credela fissilis* e de *Anadenanthera*, é o título do projeto do coordenador e líder do grupo de pesquisa Professor Luiz Orlando de Oliveira da Universidade Federal de Viçosa.

A mestranda Daiane Batistoni da Universidade Regional Integrada do Alto Uruguai e das Missões – URI esta realizando uma pesquisa intitulada “Larvas de Chironomidae como bioindicadores de qualidade ambiental no Parque Estadual Fritz Plaumann”.

Diversidade de fauna no planalto de Santa Catarina. Esta pesquisa está sendo realizada por professores e alunos da Universidade Comunitária da Região de Chapecó – UNOCHAPECÓ, com apoio financeiro da FAPESC. Em abril não houveram saídas a campo.

A pesquisadora Michele de Sá Dechoum, a qual tem como título de seu trabalho “Invasão de *Hovenia dulcis* Thunb (Rhamnaceae) nas Florestas do Rio Uruguai (SC): Aspectos ecológicos das comunidades vegetais para o manejo.

Este doutorado está sendo realizado pela Universidade Federal de Santa Catarina. Em abril houveram saídas a campo dos dias 22 a 27.

“Inventário entomofaunístico no Parque Estadual Fritz Plaumann com ênfase para os táxons: Díptera, Orthoptera, Hymenoptera e Lepidóptera”. Esta pesquisa tem como responsável a professora Sandra Mara Sabedot Bordin, e está vinculada a Unochapecó. No mês de abril não houve saída a campo.

A pesquisa “Fungos poliporoides (agaricomycetes) em Santa Catarina”, coordenada pelo professor Elisandro Ricardo Drechsler dos Santos da Universidade Federal de Santa Catarina está em andamento, no entanto em abril não houve saídas a campo na área do Parque.

Análise da macrofauna edáfica de Arthropoda em mata ciliar e vegetação em estágio inicial de regeneração, no Parque Estadual Fritz Plaumann, Concórdia-SC, é o título da pesquisa de Gustavo Luis Lawrenz, acadêmico de Ciências Biológicas da Universidade do Contestado – UnC, Campus de Concórdia. Neste mês houveram saídas a campo nos dias 13 e 20.

Pesquisa sobre “Invasibilidade de *Hovenia dulcis* Thunberg (RHAMANACEAE) em Floresta Atlântica no sul do Brasil” do doutorando Adécio Müller da Universidade Federal de São Carlos/SP. Em abril nos dias 11 e 17 a 25 houveram saídas a campo.

A avaliação da comunidade vegetal em função da presença de uva-do-japão, *Hovenia dulcis* no Parque Estadual Fritz Plaumann, é o título da pesquisa de Beatriz Maria Bortoli acadêmica de ciências biológicas da UnC – Universidade do Contestado, Campus de Concórdia. Sua pesquisa teve saída a campo no dia 22 de abril.

4. CONSIDERAÇÕES FINAIS

No mês de abril de 2012, 251 pessoas visitaram a Unidade. Completaram até o presente 54 meses de funcionamento do Parque onde já foram recebidos 17.742 visitantes, gerando uma média de 329 visitantes/mês.

Abaixo se destacam algumas das atividades realizadas pela ECOPEF no mês de abril concomitante a visitação:

- Nos dias 03 e 04/05 foi realizado um curso de educação ambiental em Chapecó, promovido pela Apremavi através do projeto “Integração e Capacitação de Conselhos e Comunidades na Gestão Participativa de Unidades de Conservação (UCs) Federais e Estaduais – Oeste de Santa Catarina e Centro Sul do Paraná”, o qual a ECOPEF é parceira.

O curso foi realizado na Unochapecó, e teve como objetivo capacitar os educadores com atuação nas escolas da região das UCs envolvidas no projeto, em temas e práticas relacionados à questão ambiental, visando ampliar suas capacidades e habilidades e instrumentalizá-los para suas práticas profissionais e pessoais.

Participaram 55 pessoas, entre educadores de 10 municípios da região Oeste de SC e Centro Sul do PR, equipe do projeto, gestores das UCs envolvidas no projeto e outros convidados. Maiores informações através do site <http://www.apremavi.org.br/noticias/apremavi/698/apremavi-realiza-curso-de-educacao-ambiental-em-chapeco>

- No dia 05 de abril a ECOPEF foi convidada pela Prefeitura Municipal de Concórdia a conhecer as trilhas ecológicas que estão sendo desenvolvidas no parque de exposições do município, com o intuito de fornecer parecer técnico sobre as mesmas.
- Dia 11 e 27 deste mês foram realizados monitoramentos de transgressão ambiental nos limites da UC, evidenciando e registrando as ocorrências.
- Em janeiro de 2012 a ECOPEF aprovou junto a Câmara Técnica de Compensação Ambiental da FATMA o projeto “Restauração e Conservação dos Cursos d’água da Bacia Hidrográfica do Lajeado Cruzeiro” o qual prevê entre outras ações a proteção das áreas de preservação permanente de parte dos córregos existentes na Zona de Amortecimento (propriedades rurais vizinhas a UC). O projeto teve início na prática neste mês e no dia 12/04 as 19:30hrs, no centro comunitário de Sede Brum, foi

realizada a primeira reunião envolvendo os produtores para apresentação e definição das estratégias de execução. Mais informações

http://www.parquefritzplaumann.org.br/index2.php?id=noticias&id_informativo=70

- Dia 21 a ECOPEF participou de um programa de rádio da emissora Radio Rural divulgando as ações e atividades desenvolvidas no Parque.
- Também aprovado junto a Câmara técnica de compensação ambiental da FATMA a ECOPEF está realizando o projeto de monitoramento e manutenção das trilhas da UC. Neste mês foi realizado o monitoramento no dia 23 e manutenção no dia 24.
- No dia 25 de abril foi realizada uma reunião na comunidade de Sede Brum, visando cumprir com uma etapa do projeto de “Revisão do plano de manejo do Parque Estadual Fritz Plaumann e fortalecimento dos seus mecanismos de gestão”. Tal projeto é coordenado pela Cooperativa Caipora com o apoio da ECOPEF, FATMA e Tractebel Energia.
http://www.parquefritzplaumann.org.br/index2.php?id=noticias&id_informativo=71
- Dia 26 foi realizada reunião extraordinária do Conselho Consultivo do Parque Estadual Fritz Plaumann, com a presença de 16 pessoas representando instituições ligadas a UC.