



PARQUE ESTADUAL FRITZ PLAUMANN

RELATÓRIO DE USO PÚBLICO
ABRIL/2015

PREPARADO POR:

ECOPEF

EQUIPE CO-GESTORA DO P. E. FRITZ PLAUMANN

PREPARADO PARA:

FATMA

FUNDAÇÃO DO MEIO AMBIENTE

1. APRESENTAÇÃO

O presente documento visa à apresentação das principais atividades vivenciadas na Unidade de Conservação – Parque Estadual Fritz Plaumann condizente ao programa de Uso Público no mês de abril de 2015, o qual é desenvolvido pela Equipe Co-Gestora do Parque Estadual Fritz Plaumann – ECOPEF em parceria com a Fundação do Meio Ambiente – FATMA.

Todos os dados expostos decorrem dos formulários de pré-visita (2.1) e pós-visita (2.2), aplicados pela equipe técnica durante a receptividade e após a visita junto aos visitantes respectivamente, sendo preenchidos de acordo com o perfil de cada grupo/visitante. Tais informações são armazenadas e mantidas em um banco de dados criado e gerido pela Ecopef, o qual permite a elaboração do respectivo relatório.

Por fim, o item 3 apresenta quais as pesquisas científicas que estão em andamento na Unidade de Conservação ao longo deste mês de abril, assim como o item 4 explana as principais atividades desenvolvidas em paralelo ao programa de Uso Público.

2. DADOS DE VISITAÇÃO

2.1 RESULTADOS DO PRÉ-VISITA

O principal objetivo deste item é abordar e discutir os dados e informações obtidas durante o mês de abril através dos formulários de pré-visita, aplicados aos grupos visitantes na chegada até a Unidade de Conservação pelos técnicos da Ecopef.

O Gráfico 01 está representando o desempenho de visitação equiparando os anos entre 2007 até o presente mês de abril de 2015.



Gráfico 01 – Desempenho Geral da Visitação.

Representado pela linha verde claro, o quarto mês do ano de 2015 (abril) contou com a visitação de 238 pessoas no Parque, recepcionadas e conduzidas pelos monitores da Ecopef, puderam explorar os diferentes atrativos contidos na Unidade de Conservação para fins de lazer, interesse educacional, de pesquisa, entre outros.

O mês de abril inteira o 90º mês em que o Parque Estadual Fritz Plaumann encontra-se aberto para uso público e totaliza, até o presente momento, a passagem de 29.069 visitantes, os quais perfazem uma média mensal de 323 visitantes.

Importante ressaltar ainda o número de 111 pessoas que não visitaram a UC neste mês em função do cancelamento de visita das próprias instituições.

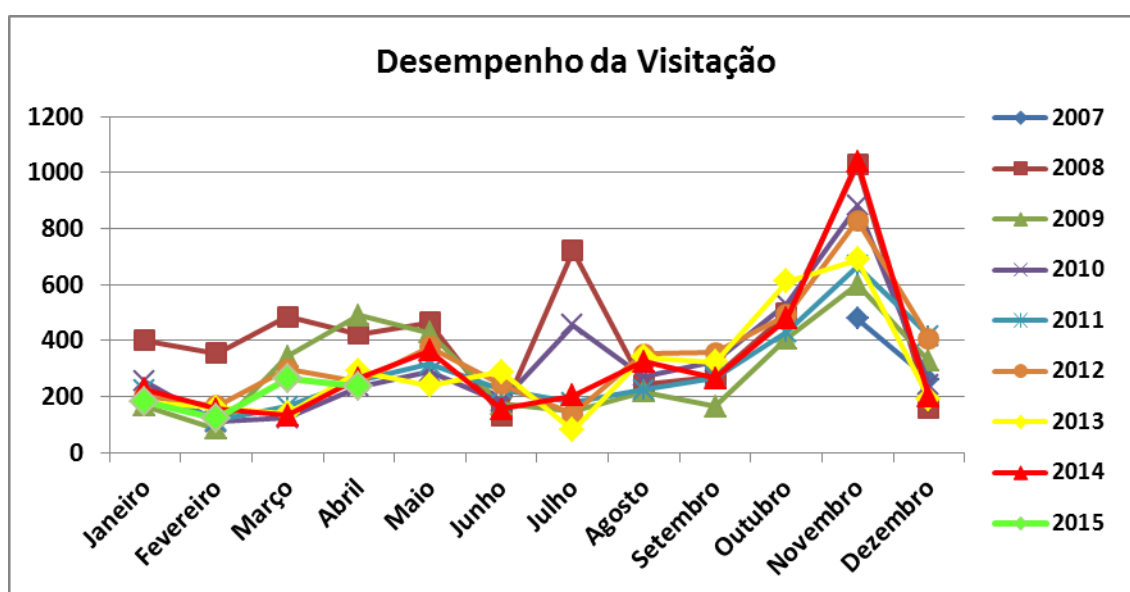
Os visitantes, de forma geral, eram procedentes de instituições de ensino dos municípios de Concórdia e Ponte Serrada. Os principais motivos de cancelamento foram a chuva e a falta de transporte. Houve o reagendamento de visita por parte de apenas um grupo, composto de 40 pessoas.

Não obstante, cabe salientar a importância do monitoramento de precipitação pluviométrica realizado pela Ecopef, o qual somou 94mm de chuva durante o mês.

Em seguida apresentam-se as cidades de procedência dos grupos visitantes em abril de 2015.

Município	Visitantes	Porcentagem
Arabutã/SC	06	2,52 %
Chapecó/SC	02	0,84 %
Concórdia/SC	179	75,21 %
Florianópolis/SC	01	0,42 %
Garuva/SC	02	0,84 %
Ipira/SC	21	8,82 %
Ipumirim/SC	01	0,42 %
Paial/SC	21	8,82 %
Peritiba/SC	01	0,42 %
Piratuba/SC	02	0,84 %
São José dos Pinhais/PR	01	0,42 %
Vargem Bonita/SC	01	0,42 %
Total	238	100 %

Tabela 01 – Procedência dos grupos visitantes.

De acordo com os dados representados no Gráfico 01 percebe-se que a cidade de Concórdia permanece com o maior número de visitantes, compondo 75,21% do total, destacando-se como a principal procedência dos visitantes do Parque Estadual Fritz Plaumann. Em seguida, apresentam-se os municípios de Paial e Ipira, ambos com 8,82%.

O gráfico 02 expõe quais os principais meios de locomoção utilizados pelos visitantes para chegar até o Parque no referido mês.



Gráfico 02 – Meio de Transporte

A opção “ônibus” destaca-se com o maior fluxo, diferença pequena em relação à passagem de carros, que pontuou aproximadamente 46,64%. Estes resultados estão diretamente relacionados à visita de escolas e pequenos grupos aos finais de semana.

Em seguida apresentam-se, através do Gráfico 03, os principais objetivos de visita dos grupos.

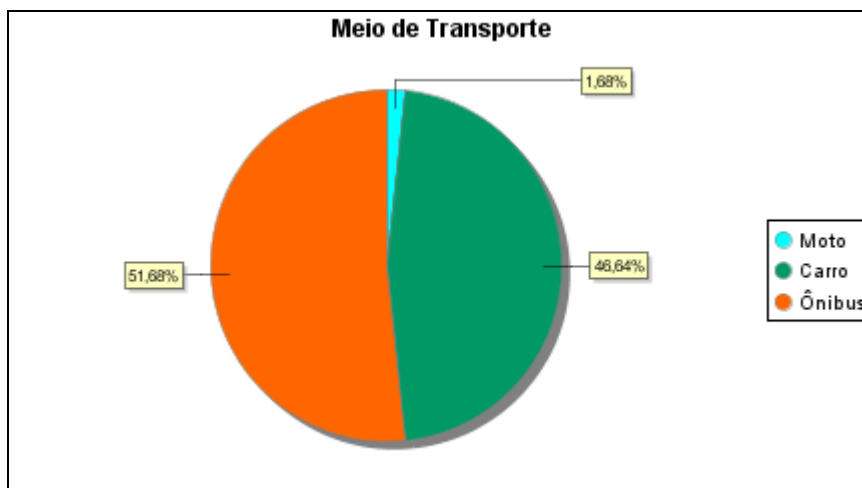

Gráfico 03 – Objetivo da Visita dos grupos.

O interesse educacional destaca-se como principal objetivo nas visitas realizadas no mês de abril, compreendendo porcentagem de 52,52%. O lazer corresponde a 37,82% e o interesse profissional 9,66%.

O Gráfico 04, inserido abaixo, ilustra as principais mídias responsáveis na divulgação da Unidade de Conservação.

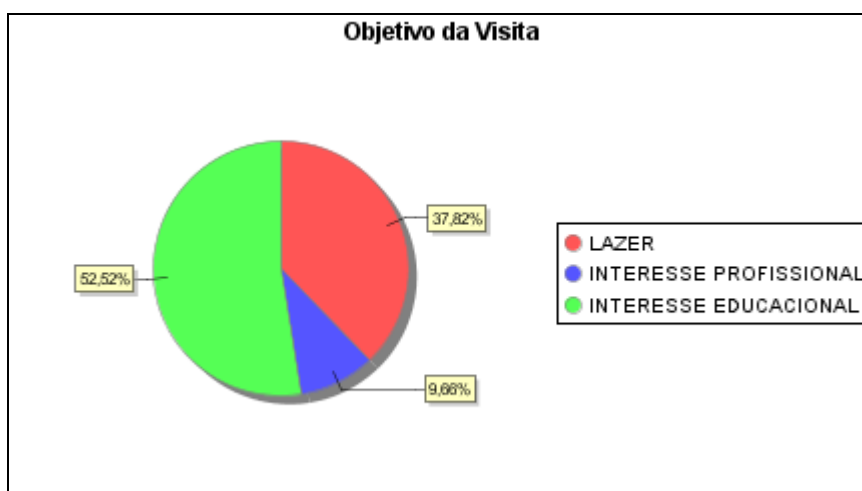

Gráfico 04 – Mídia.

De acordo com as informações inseridas acima, 67,65% dos visitantes que estiveram presentes no Parque durante o mês de abril já haviam visitado a UC em outras ocasiões (reincidência) e 25,21% destes procederam por meio da indicação de outras pessoas. Outras opções também tiveram pontuação reduzida, como folheteria, internet e jornal.

2.2 RESULTADOS DO PÓS-VISITA

Os dados descritos nesta seção foram obtidos com base nas informações dos formulários de pós-visita, realizados de forma espontânea pelos visitantes após o término das atividades na Unidade de Conservação. No mês de abril foram registrados 80,25% de formulários preenchidos.

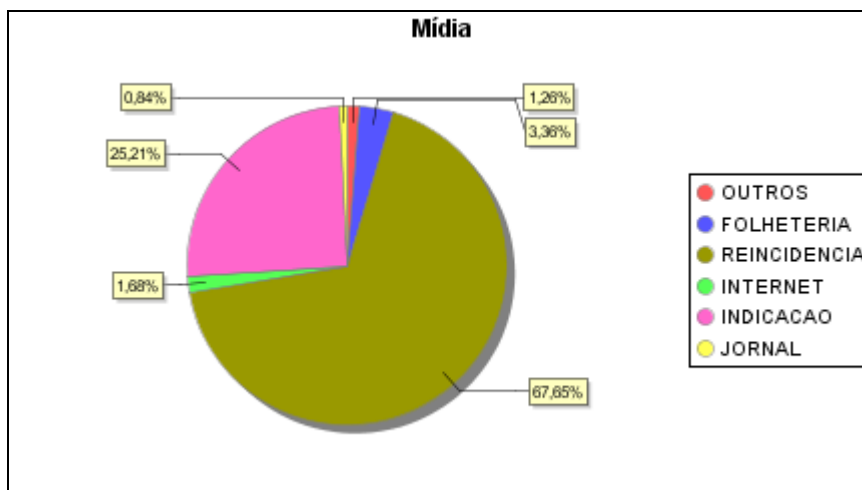
O gráfico abaixo demonstra o nível de escolaridade dos visitantes que realizaram a avaliação neste mês de abril:



Gráfico 05 – Escolaridade dos visitantes.

Observa-se que 49,21% dos visitantes já concluíram ou frequentam o Ensino Fundamental, resultado atrelado ao número de escolas visitantes da UC neste mês. 24,08% dos visitantes possuem Ensino Superior Completo e 17,80% já concluíram ou estão cursando o Ensino Médio.

Os atrativos e estruturas mais visitadas no mês de abril apresentam-se no gráfico a seguir:

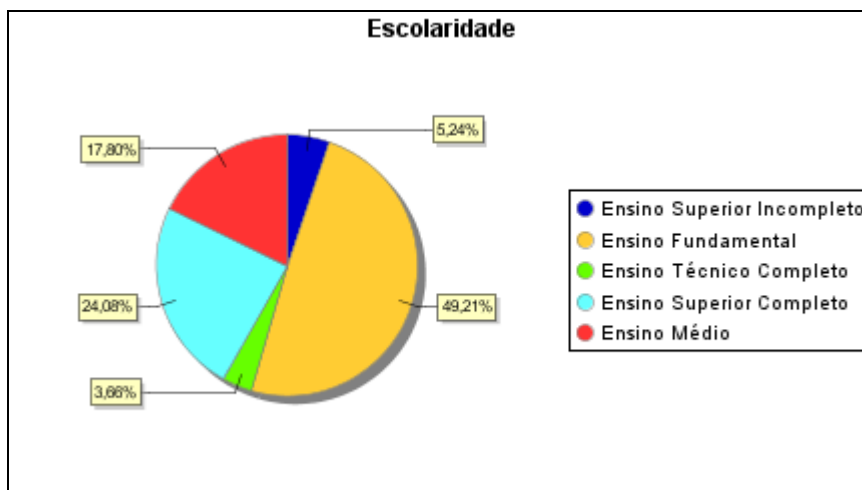

Gráfico 06 – Atrativo no PAEFP

A Trilha do Lajeado Cruzeiro do PAEFP apresenta-se como atrativo mais visitado do mês, com uma porcentagem relativa a 95,81%. Em seguida destaca-se o Centro de Visitantes com percentual de 92,15%, Trilha das Marrequinhas 49,74% e Trilha do Mirante 16,23%. Esse resultado está relacionado ao fluxo diversificado de grupos visitantes que são recepcionados e conduzidos pela Ecopef no Centro de Visitantes, onde é possível obter informações gerais sobre o Parque Estadual Fritz Plaumann e projetos

desenvolvidos pela Ecopef através da Sala de Exposição e Vídeo Institucional. O Lajeado Cruzeiro, devido à sua temática sobre Recursos Hídricos considera temas extremamente pertinentes para se trabalhar especialmente junto às escolas, além de apresentar características singulares e uma bela exuberância em suas paisagens.

O grau de satisfação em função das atividades desenvolvidas durante a visita na UC apresenta-se abaixo.

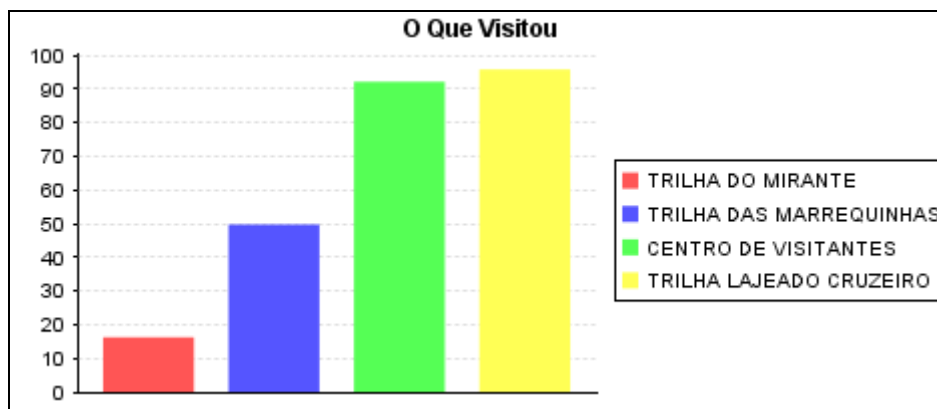

Gráfico 07: Grau de satisfação.

Conforme o Gráfico 07, 70,68% dos visitantes caracterizou a visita como ótima e 29,32% como boa. Considera-se este resultado satisfatório, visto que esta análise é realizada sob ponto de vista dos próprios visitantes da Unidade, refletindo o esforço contínuo de toda equipe técnica envolvida (Ecopef e Fatma), principalmente no que diz respeito ao atendimento.

O Gráfico 08 apresenta a experiência dos visitantes em outras Unidades de Conservação.



Gráfico 08: Experiências dos visitantes em outras Unidades de Conservação.

Conforme exposto acima, o Parque Estadual Fritz Plaumann fora a primeira oportunidade de contato com uma Unidade de Conservação para 68,06% dos visitantes, demonstrando assim a importância do Parque Estadual Fritz Plaumann não apenas por conservar a Floresta do Rio Uruguai, mas também por estimular e promover o ecoturismo na região.

No último item do formulário do pós-visita é sugerido ao visitante, como forma de contribuir com todos os aspectos envolvidos no programa de Uso Público, a inclusão de comentários, críticas e/ou sugestões relativos à visita no Parque Estadual Fritz Plaumann.

Representam-se abaixo alguns dos comentários registrados nos formulários do mês em questão:

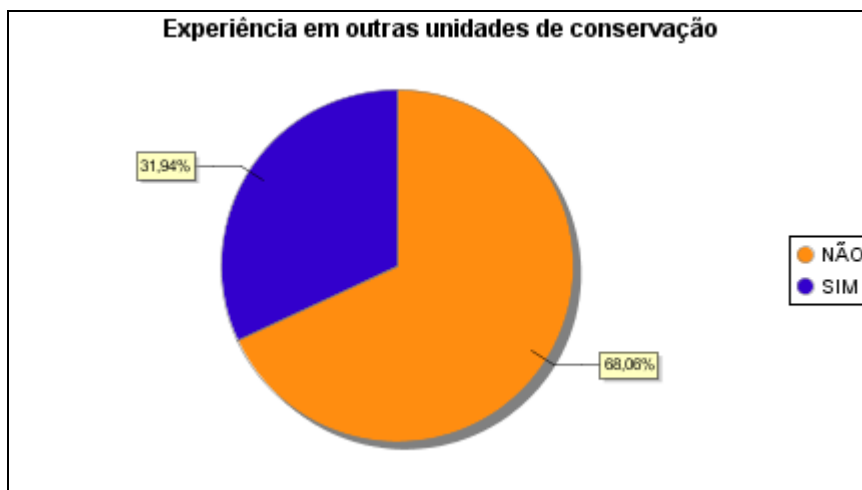
- 08/04/2015 CO “Muito bom! Trilhas limpas e bem conceituadas!”.
- 08/04/2015 CO “Os projetos que a Ecopef realiza são de enorme importância”.
- 10/04/2015 CO “Excelente ambiente e organização. Boas explicações”.
- 10/04/2015 CO “Muito educativo e esclarecedor. informações precisas serão usadas em trabalho de pós-graduação e educação ambiental”.
- 12/04/2015 CO “Tudo muito bom! Parabéns à equipe!”.
- 19/04/2015 CO “Muito legal. Gostei bastante do passeio. Trilhas bem explicativas, bem como a sala de exposição”.

- 19/04/2015 SU “Placas indicativas do parque no centro da cidade”.
- 26/04/2015 CO “Muito legal. Gostei de vir ao parque novamente. Está um pouco diferente”.
- 29/04/2015 CO “Perfeito. Aprendi muitas coisas”.
- 29/04/2015 CO “Limpo, organizado e com instrutores qualificados”.
- 30/04/2015 CO “Guias ótimas, atendimento caprichado”.
- 30/04/2015 CO “Maravilhoso o espaço e o atendimento”.

3. DADOS DE PESQUISA

A seguir a Tabela 02 ilustra quais as pesquisas científicas em andamento no Parque Estadual Fritz Plaumann.

Título da Pesquisa	Pesquisador (a)	Titulação	Vínculo	Saída a Campo
Fungos poliporoides (agaricomycetes) em Santa Catarina	Elisandro Ricardo Drechsler dos Santos	Projeto de Pesquisa	Universidade Federal de Santa Catarina – UFSC	Não
Invasibilidade de <i>Hovenia dulcis</i> Thunberg (RHAMANACEAE) em Floresta Atlântica no sul do Brasil	Adelcio Müller	Doutorando	Universidade Federal de São Carlos/SP	Não
"Diversidade e Conservação de Aves em diferentes formações fitoecológicas no oeste de Santa Catarina".	Eliara Solange Müller	Pesquisa	Uno Chapecó	Não
"Variação temporal na intensidade de infecção do fungo <i>Batrachochytrium dendrobatidis</i> em <i>Hypsiboas curupi</i> , uma espécie de anfíbio ameaçada de extinção no sul do Brasil".	Elaine Maria Lucas Gonsales	Pesquisa	Uno Chapecó	Não
"Diversidade de algas, fungos e plantas em UCs Estaduais de Santa Catarina, Biodiversidade, SC"	Leonardo Rubi Rörig	Pesquisa	UFSC	Não
Estrutura populacional e diversidade genética de <i>Ocotea odorifera</i>	Thiely Corazza	Mestrado	URI – Erechim	Não

(Vell.) Rohwer em remanescentes florestais na Região Alto Uruguai.				
--	--	--	--	--

Tabela 02: Pesquisas Científicas.

4. CONSIDERAÇÕES FINAIS

Neste mês de abril completaram-se 90 meses de funcionamento do Parque Estadual Fritz Plaumann onde já foram recebidos 29.069 visitantes, gerando uma média de 323 visitantes/mês.

Abaixo destacam-se algumas das atividades realizadas pela Ecopef no mês de abril concomitante à visitação pública:

- No dia 06 de abril a Ecopef participou da avaliação da IV Semana da Água do Alto Uruguai Catarinense. Na oportunidade, as nove entidades envolvidas discutiram as atividades realizadas na programação do evento. (<http://parquefritzplaumann.org.br/noticias/514>);

- Entre os dias 14 e 15, um dos técnicos da Ecopef realizou visita a Florianópolis no intuito de conhecer práticas relacionadas ao tratamento de efluentes, mais especificamente ao sistema conhecido como wetlands (tratamento por zona de raízes). Ressalta-se, que existe a possibilidade de se instalar uma unidade demonstrativa de um sistema de tratamento de zona raízes na sede do Parque Estadual Fritz Plaumann (via projeto TSGA), o qual serviria tanto para Educação Ambiental, quanto para melhorar a qualidade do efluente gerado no centro de visitantes da UC. (<http://parquefritzplaumann.org.br/noticias/517>)

- Nos dias 17 e 30 deu-se início a etapa executiva da Fase II do Projeto “Restauração e Conservação da Mata Ciliar do Lajeado Cruzeiro”, com a realização de duas saídas a campo nas propriedades rurais contempladas. Esta segunda fase da proposta é executada pela Ecopef e recebe a anuência da Fatma e parceria técnica-financeira do Projeto TSGA – Tecnologias Sociais Para Gestão da Água, o qual é executado pela UFSC – Universidade Federal de Santa Catarina em parceria com a Epagri e Embrapa. Matérias na íntegra: <http://parquefritzplaumann.org.br/noticias/515>
<http://parquefritzplaumann.org.br/noticias/520>

- Encontra-se em execução também, o Projeto “Educação Ambiental e Divulgação do Parque Estadual Fritz Plaumann na Rede de Ensino da AMAUC”, o qual consiste em apresentações sobre a UC nas escolas da região promovendo o conhecimento e divulgação do Parque. No mês de Abril, o projeto abrangeu os municípios de Arabutã, Lindóia do Sul, Ipumirim e Alto

Bela Vista (nos dias 16, 22 e 30), alcançando mais de mil alunos até o presente momento.

(<http://parquefritzplaumann.org.br/noticias/516>;

<http://parquefritzplaumann.org.br/noticias/518>)