



PARQUE ESTADUAL
FRITZ PLAUMANN

RELATÓRIO DE USO PÚBLICO
AGOSTO 2014

PREPARADO POR:

ECOPEF

EQUIPE CO-GESTORA DO P. E. FRITZ PLAUMANN

PREPARADO PARA:

FATMA

FUNDAÇÃO DO MEIO AMBIENTE

1. APRESENTAÇÃO

O presente relatório visa à apresentação das principais atividades vivenciadas na Unidade de Conservação: Parque Estadual Fritz Plaumann condizentes ao programa de Uso Público, desenvolvido pela Equipe Co-Gestora do Parque Estadual Fritz Plaumann – ECOPEF em parceria com a Fundação do Meio Ambiente – FATMA durante o mês de agosto de 2014.

Todas as informações procedem dos formulários de pré-visita (2.1) e pós-visita (2.2), aplicados pela equipe técnica durante a receptividade e após a visita, preenchidos deste modo, de acordo com o perfil de cada grupo visitante. Tais informações são armazenadas em um banco de dados gerido pela ECOPEF.

Por fim será apresentado as pesquisas científicas em andamento na Unidade de Conservação ao longo deste mês de agosto (item 3), bem como as principais atividades desenvolvidas em paralelo ao programa de Uso Público, coordenadas pela ECOPEF (item 4).

2. DADOS DE VISITAÇÃO

2.1 RESULTADOS DO PRÉ-VISITA

Ao longo deste tópico serão abordados e discutidos os dados decorrentes dos formulários de pré-visita, aplicados pela equipe técnica da ECOPEF durante a receptividade dos grupos visitantes do Parque Estadual Fritz Plaumann. Caracteriza-se de suma importância a identificação do perfil de cada visitante, para que o repasse de informações, bem como a condução nas trilhas, seja realizada pela equipe de forma que possa atender às expectativas e objetivos do grupo.

Abaixo, o Gráfico 01 representa o desempenho de visitação desde a abertura da Unidade ao Uso Público, em 2007, até o presente mês de agosto de 2014.



Gráfico 01 – Desempenho Geral da Visitação.

Desde sua abertura oficial em 2007, a ECOPEF contabilizou até o presente momento 26.281 visitantes, os quais foram conduzidos pela mesma nas estruturas e atrativos da Unidade, perfazendo uma média de 320 visitantes/mês. Agosto completa o 82º mês em que o Parque Estadual Fritz Plaumann encontra-se aberto ao público, apresentando diversos objetivos, desde a pesquisa científica até a contemplação do ecossistema local.

Deste modo, o mês de agosto contou com a passagem de 325 visitantes, os quais foram recepcionados e conduzidos por monitores da ECOPEF e puderam explorar os diferentes atrativos contidos no Parque Estadual Fritz Plaumann.

É importante frisar a interferência que as condições climáticas apresentaram frente aos dados de visitação. Assim, por meio da estação meteorológica digital utilizada pela ECOPEF para monitoramento foram registrados 172 mm de precipitação no decorrer do mês de agosto.

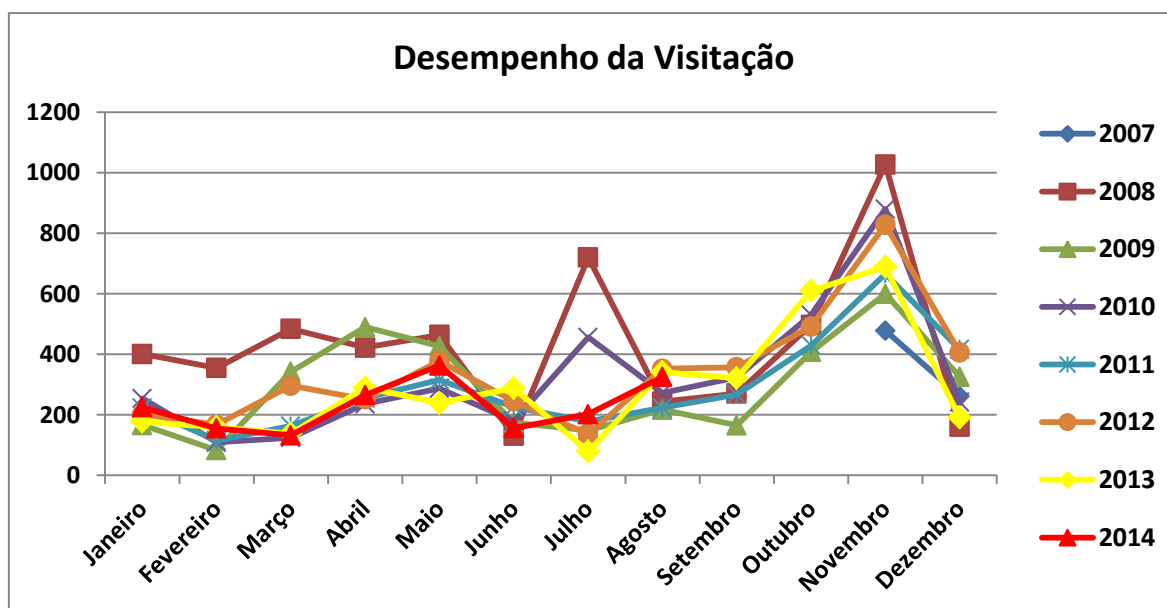
No entanto, outros motivos como a falta de transporte e calendário interno das instituições gerou o cancelamento de 36 visitas. O principal público desistente era procedente de instituições de ensino do município de Concórdia.

Na sequência apresentam-se as cidades de procedência dos grupos visitantes do referido mês de agosto.

Cidade	Visitante	Porcentagem
BOGOTÁ	1	0,31 %
CHAPECO	2	0,62 %
CONCÓRDIA	246	75,69 %
DERRUBADAS	1	0,31 %
ENTRE RIOS DO SUL	2	0,62 %
ERECHIM	2	0,62 %
FREDERICO WESTPHALEN	10	3,08 %
IRAI	1	0,31 %
ITA	36	11,08 %
JABORA	3	0,92 %
PERITIBA	2	0,62 %
PINHAL	1	0,31 %
PRESIDENTE CASTELO BRANCO	4	1,23 %
RODEIO BONITO	1	0,31 %
RONDA ALTA	5	1,54 %
SAO MIGUEL D OESTE	1	0,31 %
SARANDI	1	0,31 %
SEARA	1	0,31 %
TENENTE PORTELA	1	0,31 %
VICENTE DUTRA	1	0,31 %
VIDEIRA	3	0,92 %
TOTAL	325	100,00 %

Tabela 01 – Procedência dos grupos visitantes.

Nota-se uma grande diversidade de cidades quanto à procedência dos grupos, destacando-se com porcentagem acima de 75% o município de Concórdia, seguido pelo município de Itá com 11,08% e Frederico Westphalen com 3,08 %.

O município de Frederico Westphalen/RS evidencia-se pela procedência de um grupo de acadêmicos do curso de Ciências Biológicas da Universidade Regional Integrada do Alto Uruguai e das Missões – URI. Na ocasião os alunos conheceram as estruturas de visitação existentes na Unidade, bem como a propriedade rural da família Macagnan, situada no entorno do Parque.

Abaixo a imagem ilustra a estadia do grupo acima citado no Parque Estadual Fritz Plaumann.



Imagem 01 – Acadêmicos do curso de Ciências Biológicas, URI campus Frederico Westphalen/RS.

Subsequentemente apresentam-se quais os meios de transporte utilizados no deslocamento dos grupos até o Parque.



Gráfico 02 – Meio de Transporte

Conforme expressa o Gráfico 02 a opção “ônibus” transportou 57,23% do público, seguido pelo fluxo de “carros”, que deslocou 40,62% dos visitantes. Este fato está atrelado ao grande número de agendamentos de visita por parte de escolas e universidades.

A seguir o Gráfico 02 apresenta os objetivos dos grupos visitantes demonstrados à equipe durante a receptividade.

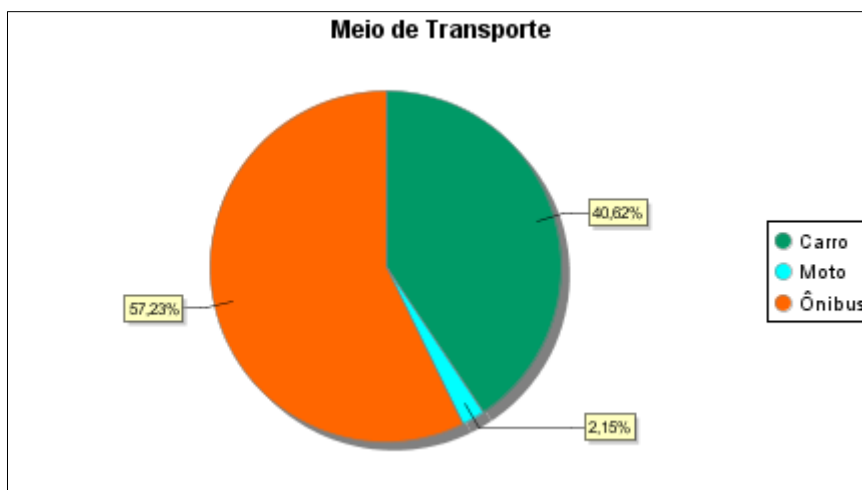

Gráfico 03 – Objetivo da Visita dos grupos.

A opção “Lazer” destaca-se como principal interesse de busca do Parque por parte dos visitantes durante o período de agosto, compreendendo porcentagem de 56,62%. Na sequência a opção “Interesse Educacional” deteve porcentagem de 42,15%.

Segue abaixo as principais mídias responsáveis pela divulgação do Parque Estadual Fritz Plaumann neste mês de agosto.

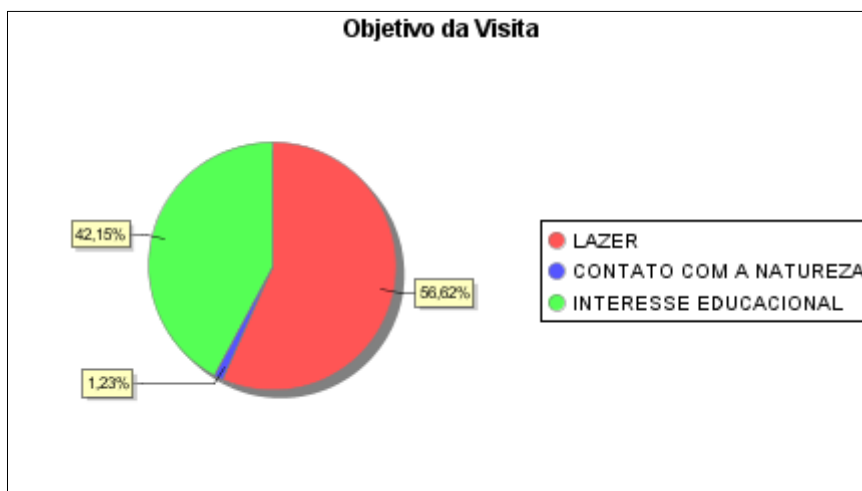

Gráfico 04 – Mídia.

Lê-se no Gráfico 04 a reincidência (pessoas que já estiveram na Unidade de Conservação em outras oportunidades) com maior representatividade, perfazendo mais de 50% das mídias. Em seguida destacam-se outras formas de divulgação, internet e indicação (modelo informal de comunicação), 10,46% e 7,38% respectivamente.

2.2 RESULTADOS DO PÓS-VISITA

As informações e dados descritos no decorrer deste item foram obtidos através dos resultados do formulário de pós-visita (ingresso do Parque), realizado de forma espontânea pelos visitantes, orientados pela equipe técnica da ECOPEF ao final das atividades na Unidade de Conservação. Neste mês de agosto ressalta-se que 86,15% do público total de visitantes preencheu de forma voluntária o formulário de pós-visita.

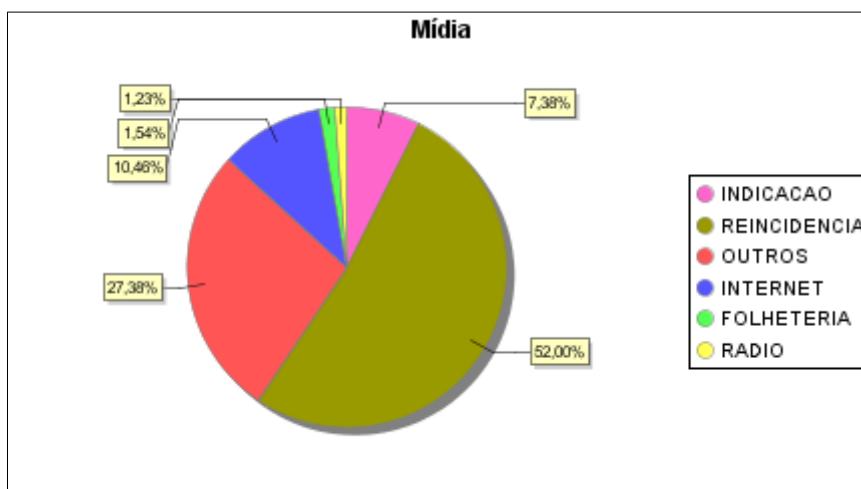
O gráfico abaixo demonstra o nível de escolaridade dos visitantes da Unidade durante o mês de agosto.



Gráfico 05 – Escolaridade dos visitantes.

De acordo com o Gráfico 05, 37,86% dos visitantes cursaram ou estão cursando o Ensino fundamental, 28,93% possuem Ensino Superior Completo, 18,93% concluíram ou estão cursando o Ensino Médio e 10,36% estão cursando Ensino Superior.

O Gráfico 06 apresenta quais os atrativos e estruturas da Unidade com seus respectivos percentuais de visitação.

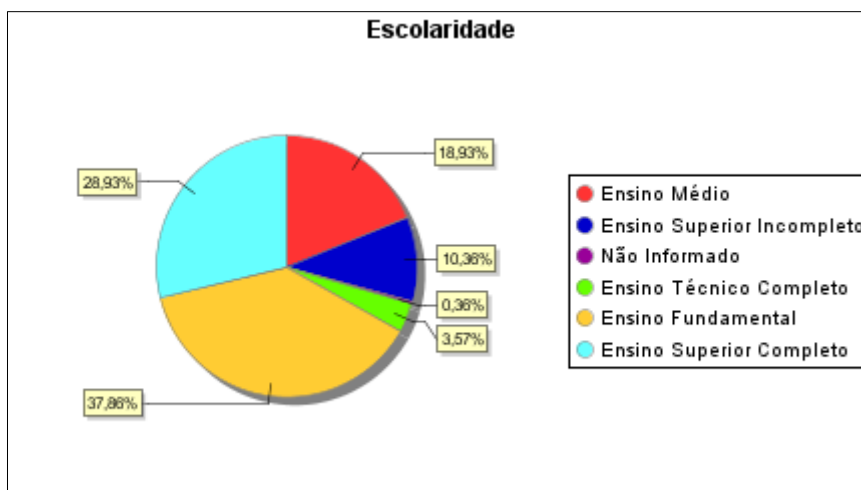

Gráfico 06 – Atrativo no PEFP.

O atrativo mais visitado durante o mês de agosto fora o Centro de Visitantes, motivado pela existência da Sala de Exposição, a qual apresenta imagens e painéis interativos que ilustram o histórico da UC, bem como aspectos importantes a serem repassados para o público visitante geral. A trilha do Lajeado Cruzeiro destaca-se como segundo atrativo mais visitado, seguido pela trilha das Marrequinhas, Mirante e Canafístula.

Em seguida o Gráfico 07 expressa o grau de satisfação dos visitantes quanto à sua experiência na Unidade de Conservação.

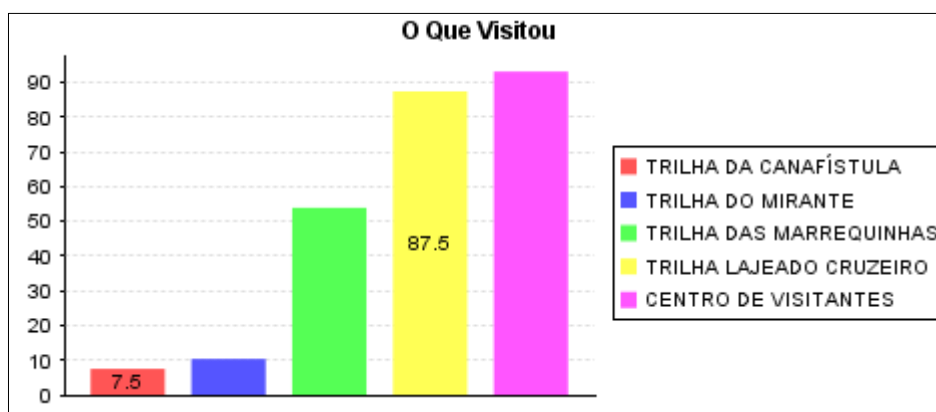

Gráfico 07: Grau de satisfação.

Das avaliações, 87,50% dos visitantes consideraram a visita como “ótima” e 11,43% a classificaram como “boa”, declarações estas de extrema importância para a ECOPEF, pois reflete diretamente o bom desempenho de toda equipe no cumprimento e desenvolvimento das atividades e na efetividade da parceria com a FATMA.

O Gráfico 08 representa a porcentagem relativa à experiência dos visitantes em outras Unidades de Conservação.

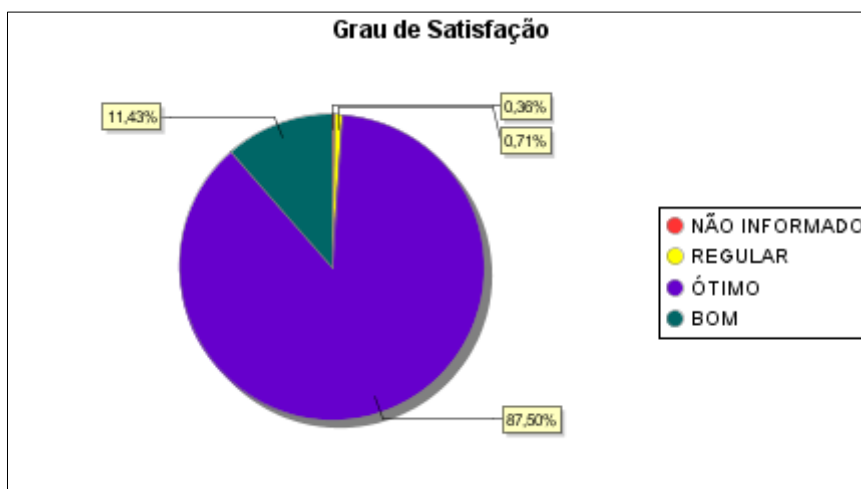

Gráfico 08: Experiências dos visitantes em outras Unidades de Conservação.

Cerca de 68% dos visitantes que estiveram no Parque em agosto não haviam tido contato com outras UC's em oportunidades anteriores, refletindo

deste modo a importância do Parque Estadual Fritz Plaumann em âmbito regional.

O último campo do formulário fora destinado ao visitante para expressão de críticas, sugestões e comentários quanto a sua vivência na Unidade de Conservação. Os principais relatos no mês de agosto demonstraram satisfação e excelência quanto às estruturas da UC e atendimento por parte da equipe técnica da ECOPEF e ainda, expressaram algumas sugestões de forma a contribuir com a gestão e visitação.

Na sequência serão apresentados alguns dos comentários e sugestões registrados pelos visitantes da UC durante o mês de agosto:

- 03/08/2014 “ÓTIMO ATENDIMENTO. GRANDE ESTRUTURA!”.
- 16/08/2014 “OBSERVAÇÃO DE AVES”.
- 16/08/2014 “PASSEIO DE BARCO ATÉ A ILHA”.
- 16/06/2014 “EXCELENTE TRABALHO REALIZADO NO PARQUE. PARABÉNS”.
- 16/08/2014 “GOSTEI MUITO DO DESTAQUE QUE FOI DADO A RESPEITO DA PROBLEMÁTICA ACERCA DAS ESPÉCIES EXÓTICAS INVASORAS”.
- 16/08/2014 “UMA EXPOSIÇÃO EM FOTOS DE MAIS ESPÉCIES DE ANIMAIS QUE OCORREM NO PARQUE”.
- 17/08/2014 “TIROLESA”.
- 20/08/2014 “MUITO BOM. CONTINUAR IMPLEMENTANDO MELHORIAS”.
- 20/08/2014 “PARABÉNS PELO ATENDIMENTO, SIMPATIA E CONHECIMENTO”.
- 22/08/2014 “PARABÉNS A EQUIPE DO PARQUE”.

3. DADOS DE PESQUISA

As pesquisas científicas realizadas no Parque Estadual Fritz Plaumann durante o mês de agosto de 2014 totalizam sete (07), conforme apresenta a tabela a seguir:

Título da Pesquisa	Pesquisador (a)	Titulação	Vínculo	Saída a Campo
Invasão de <i>Hovenia dulcis</i> Thunb (Rhamnaceae) nas Florestas do Rio Uruguai (SC): Aspectos ecológicos das comunidades vegetais para o manejo	Michele de Sá Dechoum	Doutoranda	Universidade Federal de Santa Catarina – UFSC	Não
Fungos poliporoides (agaricomycetes) em Santa Catarina	Elisandro Ricardo Drechsler dos Santos	Projeto de Pesquisa	Universidade Federal de Santa Catarina – UFSC	Não
Invasibilidade de <i>Hovenia dulcis</i> Thunberg (RHAMANACEAE) em Floresta Atlântica no sul do Brasil	Adelcio Müller	Doutorando	Universidade Federal de São Carlos/SP	Não
"Diversidade e Conservação de Aves em diferentes formações fitoecológicas no oeste de Santa Catarina".	Eliara Solange Müller	Pesquisa	Uno Chapecó	Não
"Diversidade de algas, fungos e plantas em UCs Estaduais de Santa Catarina, Biodiversidade, SC"	Leonardo Rubi Rörig	Pesquisa	UFSC	Não
"Riqueza e abundância de	Chanaísa Fornari	Pesquisa de	UnC – Universidade	Nos dias 30 e 31 de

espécies de pequenos roedores no Parque Estadual Fritz Plaumann, Concórdia, Santa Catarina – Brasil”		Graduação	do Contestado	agosto
“Utilização da Fauna Edáfica como Indicadora da Qualidade do Solo”	Fernanda Baldissarelli	Pesquisa de Graduação	UnC – Universidade do Contestado	Não

Tabela 02: Pesquisas Científicas.

4. CONSIDERAÇÕES FINAIS

O mês de agosto contabilizou a visita de 325 pessoas e o 82º mês de funcionamento do Parque Estadual Fritz Plaumann para Uso Público, somando-se 26.281 visitantes decorrendo uma média mensal de 320 visitantes.

Concomitante ao desenvolvimento do programa de Uso Público no Parque Estadual Fritz Plaumann, a ECOPEF realiza importantes atividades e projetos que visam o bom funcionamento e gestão da UC e Zona de Amortecimento, os quais serão descritos no decorrer deste item.

Importante ressaltar a contribuição nas atividades desenvolvidas pela ECOPEF nos dias 30 e 31 de agosto de dois voluntários, inseridos na Unidade por meio do programa de Voluntariado coordenado pela ECOPEF com anuência da FATMA.

Primeiramente destaca-se a realização do projeto “Monitoramento da qualidade da água do Lajeado Cruzeiro” nos dias 06 e 07, contemplando em sua execução, condizente ao planejado para o mês de agosto, a participação dos alunos do 8º ano da Escola Municipal Valentin Bernardi, localizada no município de Itá/SC. O projeto é coordenado pela ECOPEF e subsidiado financeiramente em parceria com o Ministério Público Federal (MPF) e Ministério Público do Estado de Santa Catarina (MPE/SC). Mais informações: <http://parquefritzplaumann.org.br/noticias/438>

Nos dias 14 e 29 de agosto os técnicos da ECOPEF executaram as rondas a campo referentes ao Monitoramento de Transgressões Ambientais, o qual visa identificar vestígios de crimes ambientais nos limites e área do Parque Estadual Fritz Plaumann para posterior repasse de informações aos órgãos responsáveis.

No dia 28 de setembro de 2014 a ECOPEF e FATMA realizarão a 1º Corrida e Caminhada – Parque Estadual Fritz Plaumann em comemoração ao 11º ano de criação do Parque Estadual Fritz Plaumann, com intuito de proporcionar saúde e lazer em âmbito ecológico aos participantes. O evento marca o 11º ano de criação do Parque Estadual Fritz Plaumann, o qual foi instituído legalmente através do Decreto Estadual nº 797 de 2003, e destaca-se como primeira e única Unidade de Conservação de proteção integral do estado de Santa Catarina a preservar remanescentes da Floresta Estacional Decidual

– Floresta do Alto Uruguai, pertencente à Zona Núcleo da Reserva da Biosfera de Domínio da Mata Atlântica. <http://parquefritzplaumann.org.br/noticias/445>