



PARQUE ESTADUAL FRITZ PLAUMANN

RELATÓRIO DE USO PÚBLICO

FEVEREIRO 2012

PREPARADO POR:

ECOPEF

EQUIPE CO-GESTORA DO P. E. FRITZ PLAUMANN

PREPARADO PARA:

FATMA

FUNDAÇÃO DO MEIO AMBIENTE

1. APRESENTAÇÃO

Este relatório tem por objetivo descrever as atividades do Programa de Uso Público do Parque Estadual Fritz Plaumann, desenvolvidas pela ECOPEF – Equipe Co-Gestora do Parque Estadual Fritz Plaumann, por meio do termo de cooperação técnica com a FATMA – Fundação do Meio Ambiente, referente ao mês de fevereiro de 2012.

O documento em questão foi elaborado pela ECOPEF gerado a partir do preenchimento dos formulários de pré e pós visita (ingresso do Parque) respectivamente, os quais são aplicados aos visitantes e armazenados no banco de dados, elaborado e mantido pela equipe para uso nesta Unidade.

Os dados estão apresentados em ordem de preenchimento dos formulários de pré visita (item 2.1) e pós visita (item 2.2), ambos inseridos no item 2, Dados da Visitação. Já o item 3 tem por objetivo relatar as pesquisas que estão ocorrendo na área do Parque Estadual Fritz Plaumann no respectivo mês e o item 4 sintetiza as informações deste documento relatando ainda as principais atividades/ações desenvolvidas durante o mês.

2. DADOS DA VISITAÇÃO

2.1 RESULTADOS DO PRÉ VISITA

Os dados apresentados neste item foram obtidos por meio do preenchimento dos formulários de pré visita os quais são aplicados na recepção dos grupos, pela equipe de técnicos da ECOPEF.

Em fevereiro de 2012 foram recebidos 167 visitantes nos 21 dias em que o Parque esteve aberto.

No gráfico 01 apresenta-se o desempenho da visitação de forma comparativa entre o ano de 2007 (cor vermelha), 2008 (cor azul), 2009 (cor verde), 2010 (cor amarela), 2011 (cor rosa) e 2012 (azul claro).



Gráfico 01 – Desempenho Geral da Visitação.

A visitação de fevereiro permaneceu abaixo da média geral (330 visitantes/mês). Neste mês completam-se 52 meses de funcionamento do Parque onde já foram recebidos 17.195 visitantes.

Um forte motivo para a baixa visitação neste mês está relacionado às condições climáticas desfavoráveis a atividades de campo. Os resultados obtidos pelo monitoramento pluviométrico realizado na UC indicam 256 mm durante o mês de fevereiro. Destaca-se que destes, 185 mm ocorreram em 6 dias que o Parque esteve aberto para visitação.

Outro motivo é o fato das escolas, principal fonte de grupos visitantes, ainda estarem em recesso.

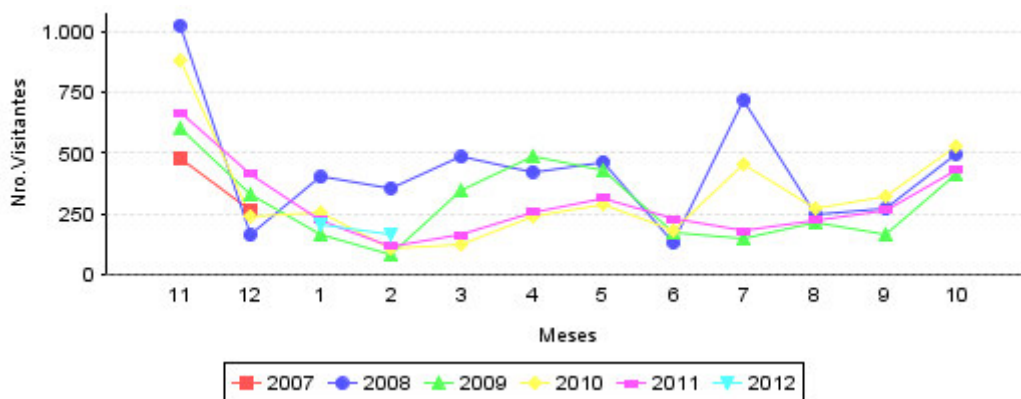
O gráfico 02 apresenta a procedência dos grupos visitantes.



Gráfico 02 – Procedência dos grupos visitantes.

Cerca de 80% dos grupos visitantes do mês de fevereiro foram provenientes de Concórdia. Destaca-se a visita de moradores de Tijucas, município do Litoral Catarinense e de Santo Ângelo e Ibirubá, no Rio Grande do Sul. É importante comentar que esses dados são obtidos na chegada do grupo, colhidos com o responsável o qual representa a instituição e/ou grupo visitante.

No gráfico 03 ilustra-se o meio de transporte utilizado pelos visitantes para acessar o Parque.

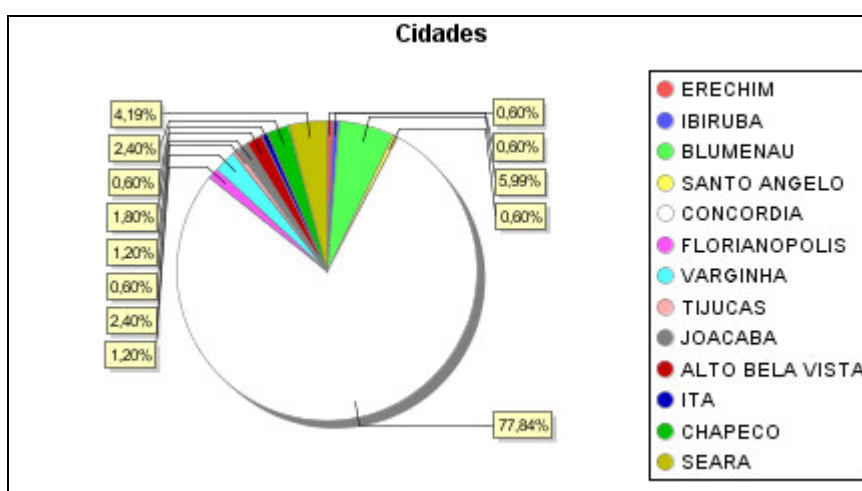

Gráfico 03 – Meio de Transporte

Neste mês mais de 75% dos visitantes chegaram ao Parque utilizando carro como meio de transporte, indicando assim maior presença de famílias e grupos de jovens visitantes e a ausência de agendamentos.

No gráfico abaixo é ilustrado o objetivo da visita manifestado pelos grupos na recepção.

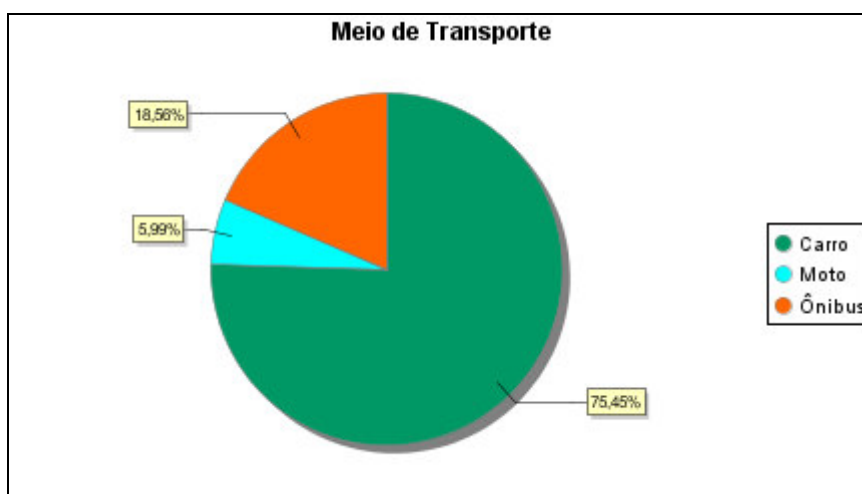

Gráfico 04 – Objetivo da Visita dos grupos.

Aproximadamente 90% dos visitantes chegaram ao Parque com o objetivo de lazer. Novamente evidenciando a procura do Parque por grupos familiares em férias ou buscando mais contato com a natureza, objetivo que representa 4% das visitas. Cabe ressaltar que a área do Parque foi utilizada também para pesquisa científica.

No gráfico 05 estão ilustradas as mídias responsáveis pela visitação.



Gráfico 05 – Mídia.

A opção internet (pontuou com mais de 5%) está ligada diretamente ao website do Parque (www.parquefritzplaumann.org.br) onde é possível conhecer os atrativos desta Unidade, horários de visitação, além de agendar as visitas.

Um resultado expressivo e diferente dos meses anteriores se dá pela porcentagem de visitantes que citaram como mídia responsável a folheteria.

Este resultado se dá pelo fato da realização do projeto de divulgação da UC, realizado pela ECOPEF no mês de fevereiro de 2012 nos 16 municípios da AMAUC. Tal projeto foi concretizado com recursos provenientes de compensação ambiental da FATMA.

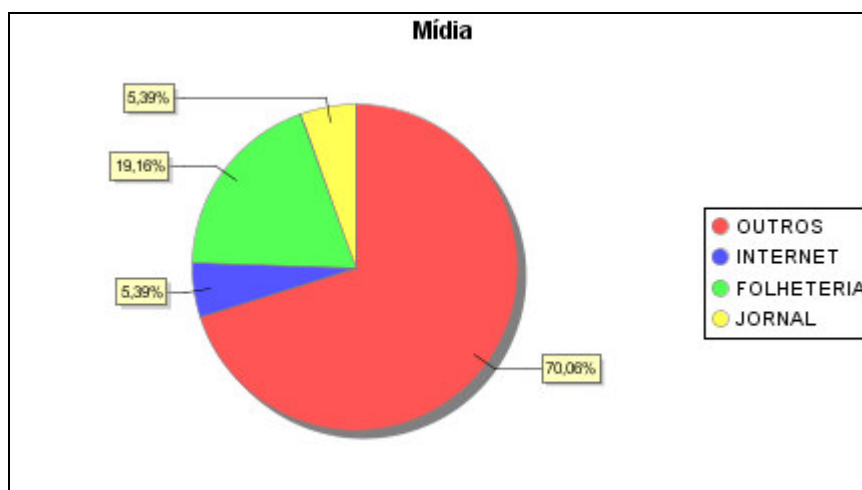
2.2 RESULTADOS DO PÓS VISITA

Os resultados que serão apresentados a partir de agora se referem ao formulário de pós visita (ingresso do Parque) o qual é aplicado aos visitantes do Parque no final da atividade. Neste mês de fevereiro mais de 90% dos visitantes responderam este questionário.

Entre as questões aplicadas, procura-se saber qual o nível de escolaridade do público visitante.



Gráfico 06 – Escolaridade dos visitantes.

Com base nos resultados obtidos por meio do gráfico 06 nota-se a grande variedade do público quanto à escolaridade, com destaque aos visitantes que estão cursando ou completaram o ensino fundamental, aproximadamente 40%. Já o público com ensino superior e médio empataram em 22%.

No gráfico 07 apresentam-se o percentual de acesso aos atrativos no respectivo mês.

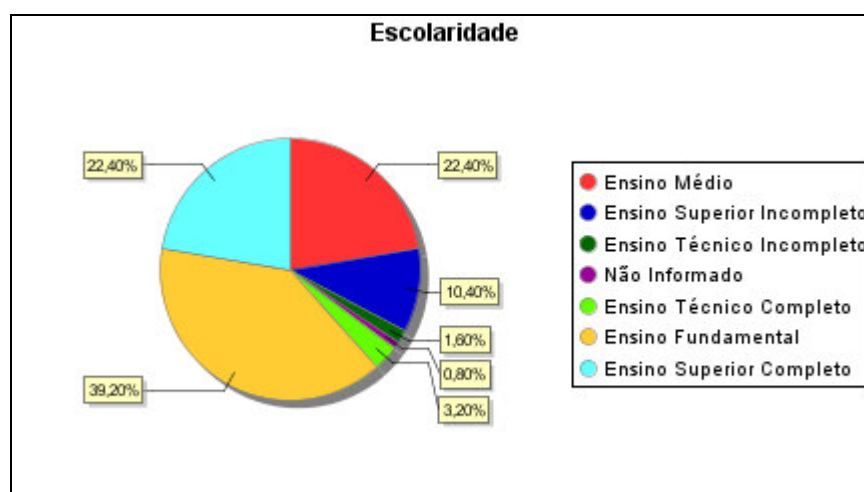

Gráfico 07 – Atrativo no PEFP.

O atrativo mais visitado durante o mês foi o Centro de Visitantes, com 90%. A trilha mais percorrida foi a do Lajeado Cruzeiro, com quase 80% dos acessos, seguida da Trilha das Marrequinhas, Mirante e Canafístula.

Este resultado apresenta-se semelhante com os meses anteriores de operação do Parque Estadual Fritz Plaumann. A preferência se deve ao fato da Trilha do Lajeado Cruzeiro portar maiores estruturas de segurança, menor grau de dificuldade e atrativos disponíveis à quase todos os tipos de públicos.

Abaixo é apresentado o grau de satisfação do visitante com relação à experiência na Unidade.

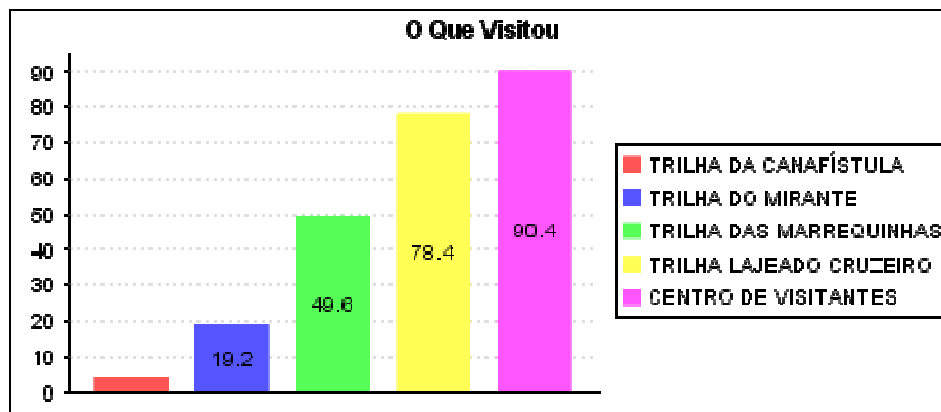

Gráfico 08: Grau de satisfação.

Cerca de 85% do público avaliou a visita como ótima. A alternativa “Bom” atingiu 15%. Não houve nenhuma avaliação negativa quanto ao atendimento no Parque. Este valor se mantém estável refletindo assim a

gestão eficiente da ECOPEF no que se refere ao programa de Uso Público da UC.

No gráfico 09 apresenta-se o resultado referente à experiência dos visitantes frente a Unidades de Conservação.



Gráfico 09: Experiências dos visitantes em outras Unidades de Conservação.

A visitação do mês de fevereiro mostrou que 76% dos visitantes não possuíam contato com outras Unidades de Conservação.

No gráfico 10 ilustra-se o percentual relativo às visitas reincidentes na Unidade.

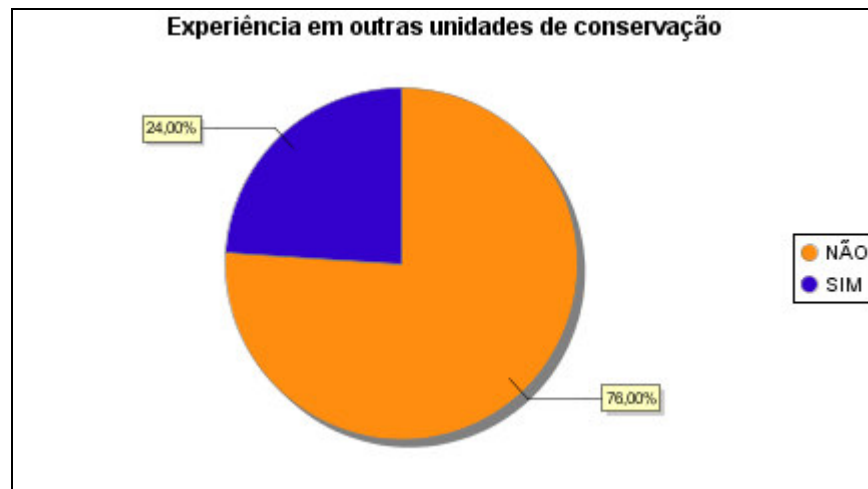

Gráfico 10 – Primeira visita no PEFP

Avaliando a reincidência dos visitantes, mais de 60% conheceram o Parque pela primeira vez neste mês de fevereiro, porem, 38% já haviam

visitado mais de uma vez. É por meio deste resultado que se pode compreender parte da importância do funcionamento do Parque Estadual Fritz Plaumann para a região, permitindo o contato com o ecossistema local além da utilização para ecoturismo.

Ao final do formulário de pós-visita é disponibilizado um campo para que os visitantes registrem suas críticas, sugestões e comentários sobre as atividades realizadas no Parque. Grande parte dos visitantes que preencheram este campo registraram a excelência na recepção, condução e informações repassadas pela equipe técnica da ECOPEF. Abaixo é apresentado alguns destes relatos registrados no formulário de pós visita:

- 01/02/2012 “Adorei! A trilha é linda! Os guias explicam muito bem”.
- 05/02/2012 “Muito educativo. Parabéns!”.
- 05/02/2012 “Gostei muito da visita, ótima recepção. Vou indicar a amigos”.
- 09/02/2012 “Ótimo! Desenvolve a auto-estima da pessoa!”.
- 12/02/2012 “Parabéns pelo trabalho!”.

3. DADOS DA PESQUISA

Neste mês de fevereiro estão em andamento onze pesquisas no Parque Estadual Fritz Plaumann, sendo elas:

A doutoranda do curso da Faculdade de Filosofia, Ciência e Letras de Ribeirão Preto/SP USP Cristiane Krug, com sua pesquisa é intitulada de “Comunidade de Abelhas (hymenoptera-apiformes) em duas áreas de importante interesse biológico e histórico em Santa Catarina” está na discussão dos dados, não havendo saídas a campo.

Mestranda da Universidade Federal de Santa Catarina, Thalita Gabriella Zimmermann, está desenvolvendo pesquisa intitulada “Continuação do Programa de Conservação e Reintrodução da Bromélia *Dyckia distachya* Hassler, uma Reófito Ameaçada de Extinção”. Neste mês não houve saída de campo na área do Parque.

Continua em andamento a pesquisa de Veluma Lalú Molinari de Bastiani mestranda da Universidade Comunitária da Região de Chapecó - UNOCHAPECÓ com o projeto intitulado de “Anfíbios Anuros do Parque Estadual Fritz Plaumann”. A pesquisa segue com discussão de resultados até o final de 2011.

História evolutiva das Florestas Estacionais semi-decíduais por meio da filogeografia molecular de *Credela fissilis* e de *Anadenanthera*, é o título do projeto do coordenador e líder do grupo de pesquisa Professor Luiz Orlando de Oliveira da Universidade Federal de Viçosa.

A mestranda Daiane Batistoni da Universidade Regional Integrada do Alto Uruguai e das Missões – URI esta realizando uma pesquisa intitulada “Larvas de Chironomidae como bioindicadores de qualidade ambiental no Parque Estadual Fritz Plaumann”.

Diversidade de fauna no planalto de Santa Catarina. Esta pesquisa está sendo realizada por professores e alunos da Universidade Comunitária da Região de Chapecó – UNOCHAPECÓ, com apoio financeiro da FAPESC. Em dezembro não houveram saídas a campo.

A pesquisadora Michele de Sá Dechoum, a qual tem como título de seu trabalho “Invasão de *Hovenia dulcis* Thunb (Rhamnaceae) nas Florestas do Rio Uruguai (SC): Aspectos ecológicos das comunidades vegetais para o manejo. Este doutorado está sendo realizado pela Universidade Federal de Santa Catarina, as saídas a campo aconteceram nos dias 01 e 02/02.

“Inventário entomofaunístico no Parque Estadual Fritz Plaumann com ênfase para os táxons: Díptera, Orthoptera, Hymenoptera e Lepidóptera”. Esta pesquisa tem como responsável a professora Sandra Mara Sabedot Bordin, e está vinculada a Unochapecó. No dia 16 de fevereiro houve saída a campo.

A pesquisa “Fungos poliporoides (agaricomycetes) em Santa Catarina”, coordenada pelo professor Elisandro Ricardo Drechsler dos Santos da Universidade Federal de Santa Catarina está em andamento, no entanto em janeiro não houve saídas a campo na área do Parque.

Análise da macrofauna edáfica de Arthropoda em mata ciliar e vegetação em estágio inicial de regeneração, no Parque Estadual Fritz Plaumann, Concórdia-SC, é o título da pesquisa de Gustavo Luis Lawrenz, acadêmico de

Ciências Biológicas da Universidade do Contestado – UnC, Campus de Concórdia. Neste mês iniciou suas coletas com saída a campo no dia 02/02.

4. CONSIDERAÇÕES FINAIS

No mês de fevereiro, 167 pessoas visitaram a Unidade. Assim, nos 51 meses de funcionamento do Parque foram recebidos 17.195 visitantes gerando uma média de aproximadamente 330 visitantes/mês.

Abaixo se destacam algumas das atividades realizadas pela ECOPEF no mês de fevereiro concomitante a visitação:

- Nos dias 09 e 16 foram realizadas pela ECOPEF os monitoramentos das transgressões ambientais na área da Unidade. Este trabalho tem como função subsidiar a tomada de decisões dos órgãos competentes com relação as ocorrências evidenciadas.
- O projeto de divulgação da UC nos municípios da AMAUC – Associação dos municípios do alto Uruguai catarinense, foi realizado no mês de fevereiro, com as visitas ocorrendo nos dias 08, 15, 16, 17, 23 e 24/02 . O principal objetivo deste projeto foi divulgar a UC e seus atrativos e possibilidades de trabalhos nas 16 prefeituras (via secretaria de educação e turismo) e na rede hoteleira da AMAUC (visitado 30 hotéis).
- Ainda neste mês, nos dias 29/02 a 02/03 foi realizada a décima primeira edição do Show Tecnológico Rural do Oeste Catarinense – Tecnoeste, nas dependências do Instituto Federal Catarinense no município de Concórdia. O evento reuniu mais de 150 empresas expositoras em uma área de 45 mil metros quadrados, contando com a presença de diversas autoridades, dentre elas, o governador do Estado de Santa Catarina Raimundo Colombo, o Secretário da Agricultura e da Pesca João Rodrigues e o Prefeito de Concórdia João Girardi. A ECOPEF esteve presente integrando a Comissão de Meio Ambiente juntamente com

demais entidades afins, como a Epagri, Consórcio Lambari, Comitê do Rio Jacutinga, Polícia Militar Ambiental, Associação Queimados Vivo, Grupo de Pesquisas em Meio Ambiente – UnC Concórdia e o Centro de Divulgação Ambiental da Usina Hidrelétrica Itá – CDA. Neste ano a equipe foi representada por quatro membros, apresentando as estruturas do Parque e o trabalho de educação e interpretação ambiental realizado pelos monitores, além da divulgação do Projeto Filó, que abrange as comunidades rurais ao entorno da Unidade. Foram entregues mais de 1000 materiais expositivos como folders e flyers. Cerca de 16 mil pessoas visitaram a feira nos três dias de exposições.