



PARQUE ESTADUAL FRITZ PLAUMANN

RELATÓRIO DE USO PÚBLICO
JANEIRO/2014

PREPARADO POR:

ECOPEF

EQUIPE CO-GESTORA DO P. E. FRITZ PLAUMANN

PREPARADO PARA:

FATMA

FUNDAÇÃO DO MEIO AMBIENTE

1. APRESENTAÇÃO

A fim de descrever as atividades do programa de Uso Público do Parque Estadual Fritz Plaumann, que é realizado pela Equipe Co-Gestora do Parque Estadual Plaumann - ECOPEF, por meio de um termo de cooperação técnica com a Fundação do Meio Ambiente - FATMA, apresenta-se o relatório a seguir, referente ao mês de janeiro de 2014.

Os dados utilizados neste relatório são gerados pela ECOPEF a partir do preenchimento dos formulários de pré e pós visita (ingresso do Parque) respectivamente, os quais são aplicados aos visitantes e armazenados em um banco de dados implantado e mantido pela equipe para o uso nesta Unidade.

Os dados estão apresentados em ordem de preenchimento, ou seja, pré visita (item 2.1) e pós visita (item 2.2), ambos inseridos no item 2, Dados da Visitação.

O item 3 refere-se as pesquisas que estão em andamento no Parque Estadual Fritz Plaumann neste mês de janeiro de 2014, e o item 4 sintetiza as informações deste documento relatando as principais atividades/ações desenvolvidas durante o mês pela ECOPEF.

2. DADOS DA VISITAÇÃO

2.1 RESULTADOS DO PRÉ VISITA

No mês de janeiro de 2014 visitaram a Unidade 225 pessoas nos 21 dias em que o Parque esteve aberto. Os dados que serão apresentados a seguir foram gerados a partir do preenchimento do formulário de pré-visita, sendo este aplicado aos visitantes na recepção pelos técnicos da ECOPEF.

O gráfico 01 ilustra o desempenho da visitação de forma comparativa entre o ano de 2007 (azul escuro), 2008 (cor bordo), 2009 (cor verde), 2010 (cor roxa), 2011 (cor azul claro), 2012 (azul laranja), 2013 (cor amarela) e 2014 (cor vermelha).



Gráfico 01 – Desempenho Geral da Visitação.

No mês de janeiro completaram-se 75 meses de funcionamento do Parque Estadual Fritz Plaumann, onde ao longo desses seis anos de visitação já foram recebidos 24.683 visitantes, resultando em uma média de 330 visitantes/mês.

Concomitante ao programa de uso público realiza-se diariamente na Unidade o monitoramento da precipitação pluviométrica, que neste mês obteve a somatória de 133,5mm. Ressalta-se que as condições climáticas interferem diretamente nas atividades de campo desenvolvidas na Unidade, sendo de suma importância a realização do monitoramento.

Para o deslocamento até a Unidade o meio de transporte com maior porcentagem foi carro com 91,56%, seguido de vancom um percentual de 6,22%. Percebe-se que por se tratar de um período de recesso escolar não observa-se o deslocamento de grupos por meio de ônibus. A opção com maior porcentagem (carro) caracteriza-se principalmente por grupos espontâneos que buscam a Unidade durante os seus passeios principalmente de finais de semana.

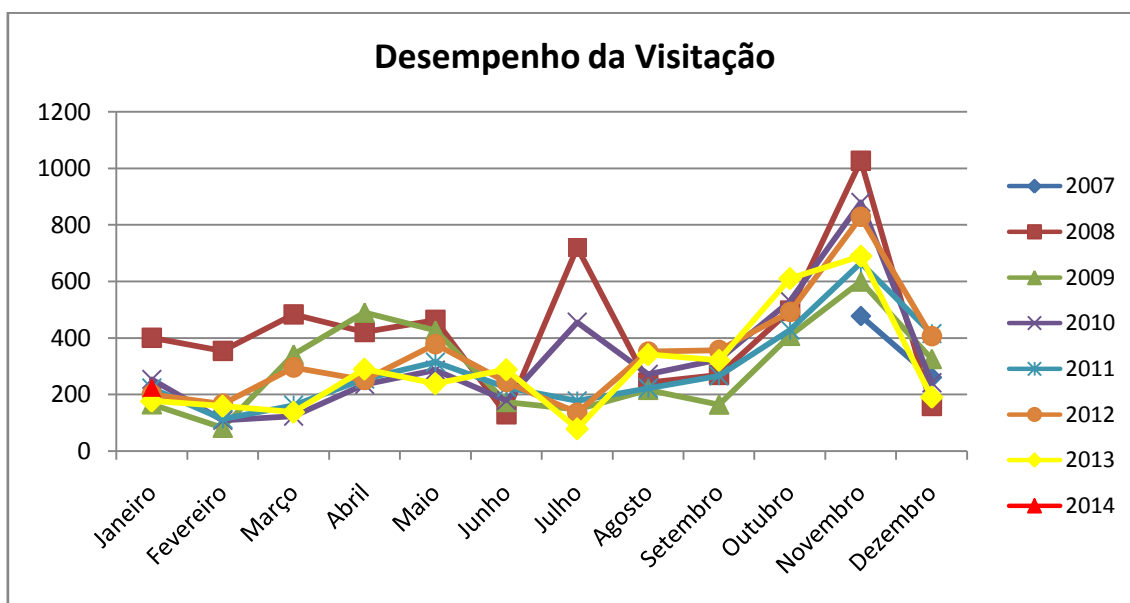
O objetivo da visita manifestado pelos grupos de visitantes apresenta-se no gráfico 04:



Gráfico 04 – Objetivo da Visita dos grupos.

De acordo com os dados obtidos no formulário de pré-visita, observa-se que o objetivo da visita com maior percentual foi "lazer" (95,56%). A opção "pesquisa" obteve um percentual de 3,56%. Destaca-se que a Unidade possui um ecossistema que desperta o interesse de pesquisadores de diversas instituições, que trabalham com temas distintos (fauna, flora, recursos naturais, etc), contribuindo ainda mais para o conhecimento deste importante remanescente florestal do Bioma Mata Atlântica.

Outra informação questionada ao visitante no pré-visita é como soube da existência do Parque:



Gráfico 05 – Mídia.

Janeiro teve duas mídias como destaque, "Indicação" (41,33%) e "Reincidência" (38,22%). Ambas representam a maneira informal pela qual o Parque vem sendo divulgado pelo público da Unidade.

2.2 RESULTADOS DO PÓS VISITA

Os dados que serão descritos a seguir, referem-se ao pós-visita (ingresso do Parque), onde o mesmo é preenchido pelos visitantes ao final das atividades. É importante ressaltar que este formulário não atinge sua totalidade de preenchimento, pois é realizado de forma voluntária e muitos não o fazem. No mês de janeiro de 2014, este formulário foi preenchido por 85% do público da Unidade.

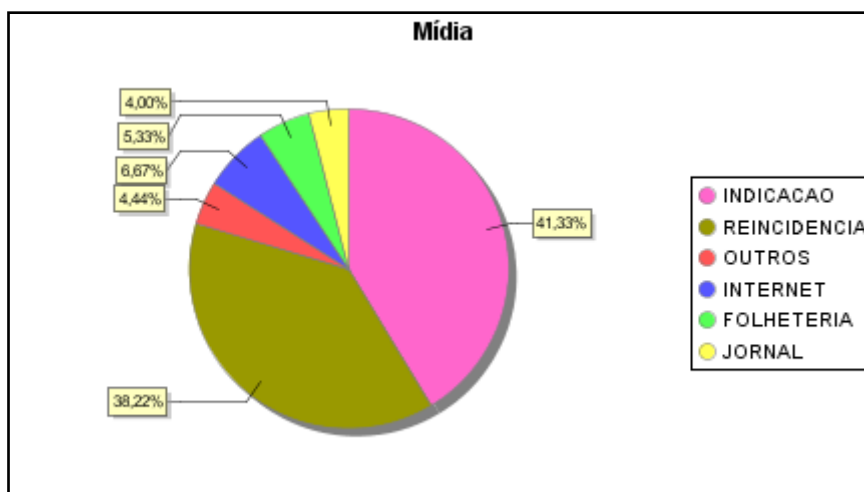
Um dos itens questionado aos visitantes é referente a sua escolaridade, ilustrado no gráfico 06:



Gráfico 06 – Escolaridade dos visitantes.

O nível de ensino dos visitantes da Unidade no mês de janeiro variou, desde ensino médio (34,55%), ensino fundamental (27,23%), ensino superior (21,99%), ensino superior incompleto (0,52%) e ensinos técnicos, incompleto (0,52%) e completo (4,19%).

A escolaridade dos visitantes do Parque é um item importante para as atividades desenvolvidas pelo programa de uso público da Unidade, pois o repasse de informações pelos técnicos da ECOPEF é realizado com didática coerente com público envolvido, dependendo do seu interesse apresentando e a faixa etária e escolaridade.

Ilustra-se no gráfico a seguir os atrativos visitados na Unidade no mês de janeiro de 2014:

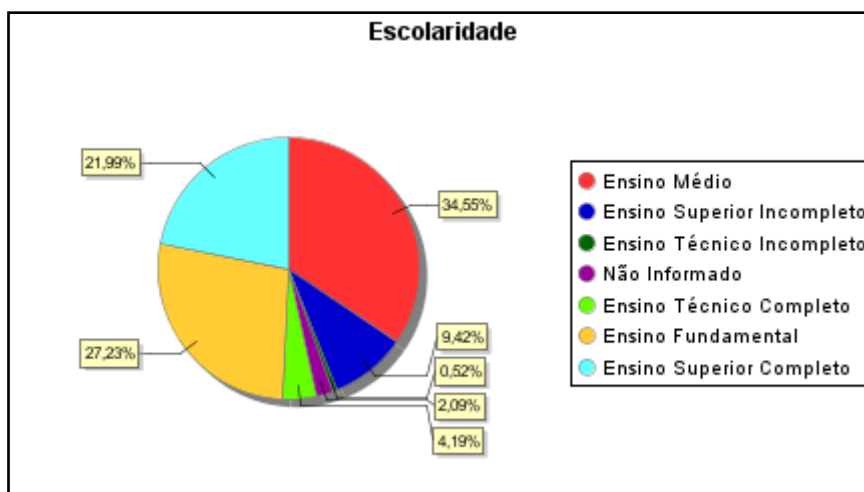

Gráfico 07 – Atrativo no PEFP.

Em janeiro os atrativos mais visitados da Unidade foram Centro de Visitantes, com uma porcentagem de 89,01%, seguido da Trilha do Lajeado Cruzeiro (82,71%). Justifica-se este resultado pelo intenso fluxo de visitantes que estiveram na Unidade pela primeira vez.

Todo e qualquer visitante que realiza sua primeira visita ao Parque Estadual Fritz Plaumann conhece as estruturas do Centro de Visitantes, que é composta de sala de exposição com painéis alusivos (histórico do Parque, objetivo e forma de gestão) e após a explanação realizada pelos técnicos da ECOPEF, os visitantes são conduzidos para o auditório do Centro de Visitantes, onde assistem um vídeo institucional referente as estruturas de visitação da Unidade, para posterior atividades nas trilhas.

Outra pergunta respondida pelos visitantes no formulário é referente a satisfação em relação a experiência na Unidade, como ilustra o gráfico 08:

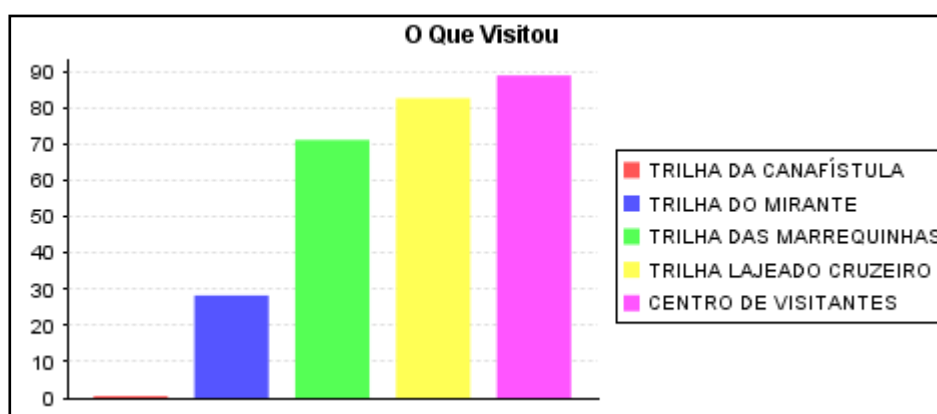

Gráfico 08: Grau de satisfação.

Para 70,16% dos visitantes as atividades realizadas neste mês foram avaliadas como "ótima" e "boa" para 28,80%. Este resultado mostra o quão efetivas vem sendo as atividades realizadas pela ECOPEF relativa ao programa de uso público no Parque, visando a divulgação e valorização desta importante Unidade de Conservação do estado de Santa Catarina.

Apresenta-se no gráfico abaixo a porcentagem relativa a experiência dos visitantes em outras unidades de conservação, referente ao mês em questão:

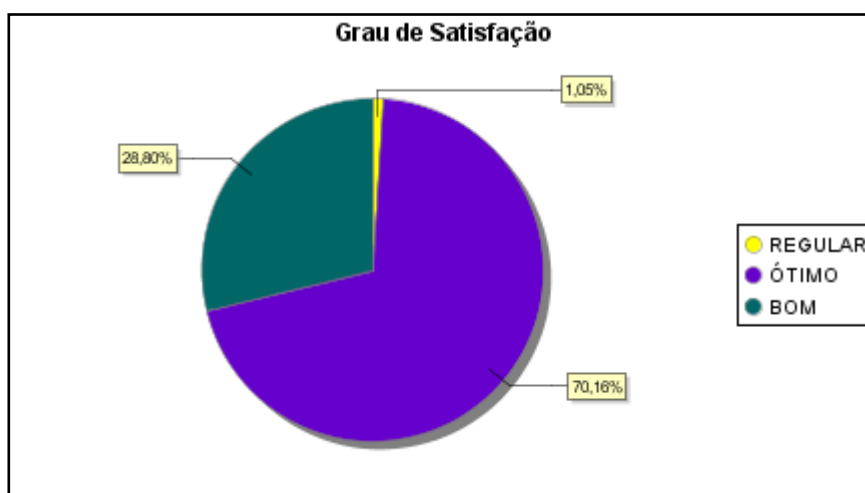

Gráfico 09: Experiências dos visitantes em outras Unidades de Conservação.

Para 63,87% dos visitantes do mês de janeiro, o Parque Estadual Fritz Plaumann foi a primeira Unidade de Conservação que eles tiveram contato. Este resultado reflete a importância da manutenção do programa de Uso Público na Unidade, proporcionando atividades diferenciadas para o público em geral.

O último campo a ser preenchido pelos visitantes no formulário de pós-visita é destinado para que possam descrever os seus comentários, críticas e sugestões referente as atividades desenvolvidas na área do Parque.

Semelhantes ao meses anteriores a grande maioria dos visitantes elogiaram e parabenizam a ECOPEF pelas atividades realizadas em prol do Parque Estadual Fritz Plaumann. Destaca-se ainda algumas sugestões dadas pelos visitantes, tais como melhorias na sinalização da Unidade, maior divulgação dos trabalhos desenvolvidos e a implantação de novas atividades de lazer e aventura.

Abaixo estão descritos alguns relatos registrados no formulário de pós visita neste mês de maio:

- 05/01/2014 “Eu, Sandra adorei, pois mostra a biodiversidade do ecossistema local”.
- 11/01/2014 “Bem esclarecedor, muito bonita a paisagem e parabéns pelo trabalho realizado”.
- 18/01/2014 “Placas indicativas da flora, da formação geológica e relevo, assim como da fauna nas trilhas”.

3. DADOS DA PESQUISA

Estão em andamento no Parque Estadual Fritz Plaumann 7 pesquisas científicas neste mês de janeiro de 2014, conforme mostra a tabela abaixo:

Título da Pesquisa	Pesquisador(a)	Titulação	Vínculo	Saída a Campo
Invasão de <i>Hoveniadelphus</i> Thunb (Rhamnaceae) nas Florestas do Rio Uruguai (SC): Aspectos ecológicos das comunidades vegetais para o manejo	Michele de Sá Dechoum	Doutoranda	Universidade Federal de Santa Catarina – UFSC	Sim, nos dias 04, 18 e 19 de Janeiro.
Fungos poliporoides (agaricomycetes) em Santa Catarina	Elisandro Ricardo Drechsler dos Santos	Projeto de Pesquisa	Universidade Federal de Santa Catarina – UFSC	Não
Invasibilidade de <i>Hoveniadelphus</i> Thunberg (RHAMANACEAE) em Floresta Atlântica no sul do Brasil	Adelcio Müller	Doutorando	Universidade Federal de São Carlos/SP	Não
"Padrões de Distribuição Espacial De <i>Ocotea odorifera</i> (Vell) Rohwer, em Diferentes Escalas de Paisagem"	Marcela Adriana de Souza Leite	Mestranda	Universidade Regional Integrada do Alto Uruguai e das missões - Campus de Erechim	Não
"Frugivoria em <i>Hoveniadelphus</i> Thunb. (Rhamnaceae) no Parque Estadual Fritz Plaumann".	Carla Hendges	Graduação	Universidade do Contestado - UnC	Não.

"Diversidade e Conservação de Aves em diferentes formações fitoecológicas no oeste de Santa Catarina".	Eliara Solange Müller	Pesquisa	Uno Chapecó	Não.
"Diversidade de algas, fungos e plantas em UCs Estaduais de Santa Catarina, Biodiversidade, SC"	Leonardo Rubi Rörig	Pesquisa	UFSC	Não.

4. CONSIDERAÇÕES FINAIS

No mês de janeiro recebeu-se 225 visitantes, onde nos 75 meses de funcionamento do Parque Estadual Fritz Plaumann já estiveram na Unidade 24.683 visitantes, o que resultou em uma média de 329 visitantes/mês.

Abaixo encontram-se descritas algumas das principais atividades desenvolvidas pela ECOPEF durante o mês de janeiro de 2014:

- No dia 08 de janeiro iniciou-se as atividades do projeto "Monitoramento da Qualidade da água do Lajeado Cruzeiro" que estende-se até o mês dezembro de 2014, sendo este coordenado pela ECOPEF e contará com o apoio e aporte de recursos do Ministério Público Federal via termo de ajuste de conduta. O monitoramento mensal se dará por meio de coleta de amostras para análises laboratoriais e utilização do Ecolit. As análises serão executadas pela equipe técnica da ECOPEF envolvendo também alunos do 7º ano de duas escolas, a Escola Francisco Bagatini de Sede Brum/Concórdia e outra escola do Município de Itá promovendo dessa forma a educação e conscientização ambiental entre alunos e comunidade.

Maiores

informações:

<http://parquefritzplaumann.org.br/noticias/370>

- Realizadas na Unidade desde o ano de 2008 a ECOPEF em parceria com a FATMA desempenha Monitoramento de Transgressões Ambientais, com o objetivo de fiscalizar a área do Parque em busca de vestígios de caça, petrechos de pesca e/ou entrada clandestina no interior da Unidade. Destaca-se que neste mês de janeiro foi publicado no site do Parque Fritz Plaumann uma matéria referente aos "Crimes Ambientais registrados em 2013 no Parque Estadual Fritz Plaumann". Os monitoramentos mensais neste mês de janeiro foram realizados nos dias 16 e 30. Maiores informações: <http://parquefritzplaumann.org.br/noticias/372>
- Referente ao monitoramento de trilha, o mesmo foi realizado no dia 27 de janeiro, afim de manter a integridade das estruturas utilizadas para a visitação no Parque.
- Matéria publicada no site do Parque pela ECOPEF referente a visitação e as iniciativas de turismo gastronômico no entorno da UC: <http://parquefritzplaumann.org.br/noticias/371>
- A convite do ICMBio a ECOPEF participou da assembleia extraordinária do conselho consultivo do Parque Nacional das Araucárias, no município de Passos Maia/SC. Um dos objetivos da reunião foi a discussão sobre o programa de uso público daquela UC: <http://parquefritzplaumann.org.br/noticias/373>