



PARQUE ESTADUAL FRITZ PLAUMANN

RELATÓRIO DE USO PÚBLICO
JANEIRO 2012

PREPARADO POR:

ECOPEF

EQUIPE CO-GESTORA DO P. E. FRITZ PLAUMANN

PREPARADO PARA:

FATMA

FUNDAÇÃO DO MEIO AMBIENTE

1. APRESENTAÇÃO

Este relatório tem por objetivo descrever as atividades do Programa de Uso Público do Parque Estadual Fritz Plaumann, desenvolvidas pela ECOPEF – Equipe Co-Gestora do Parque Estadual Fritz Plaumann, por meio do termo de cooperação técnica com a FATMA – Fundação do Meio Ambiente, referente ao mês de janeiro de 2012.

O documento em questão foi elaborado pela ECOPEF gerado a partir do preenchimento dos formulários de pré e pós visita (ingresso do Parque) respectivamente, os quais são aplicados aos visitantes e armazenados no banco de dados, elaborado e mantido pela equipe para uso nesta Unidade.

Os dados estão apresentados em ordem de preenchimento dos formulários de pré visita (item 2.1) e pós visita (item 2.2), ambos inseridos no item 2, Dados da Visitação. Já o item 3 tem por objetivo relatar as pesquisas que estão ocorrendo na área do Parque Estadual Fritz Plaumann no respectivo mês, e o item 4 sintetiza as informações deste documento com as considerações finais.

2. DADOS DA VISITAÇÃO

2.1 RESULTADOS DO PRÉ VISITA

Os dados apresentados neste item foram obtidos por meio do preenchimento dos formulários de pré visita os quais são aplicados na recepção dos grupos, pela equipe de técnicos da ECOPEF.

Em janeiro de 2012 foram recebidos 201 visitantes nos 20 dias em que o Parque esteve aberto à visitação. Cabe ressaltar que a UC esteve em recesso do dia 22 de dezembro de 2011 e reabriu para visitação no dia 04 de janeiro de 2012.

No gráfico 01 apresenta-se o desempenho da visitação de forma comparativa entre o ano de 2007 (cor vermelha), 2008 (cor azul), 2009 (cor verde), 2010 (cor amarela), 2011 (cor rosa) e 2012 (azul claro).



Gráfico 01 – Desempenho Geral da Visitação.

A visitação de janeiro resultou abaixo da média geral (340 visitantes/mês). Neste mês completa-se 50 meses de funcionamento do Parque onde foram recebidos 17.028 visitantes.

Um forte motivo para a baixa visitação neste mês está relacionado as condições climáticas desfavoráveis a atividades de campo. Os resultados obtidos pelo monitoramento pluviométrico realizado na UC, indicam 233mm durante o mês de janeiro. Destaca-se que destes, 161mm ocorreram em 7 dias que o Parque esteve aberto para visitação.

O gráfico 02 apresenta a procedência dos grupos visitantes.

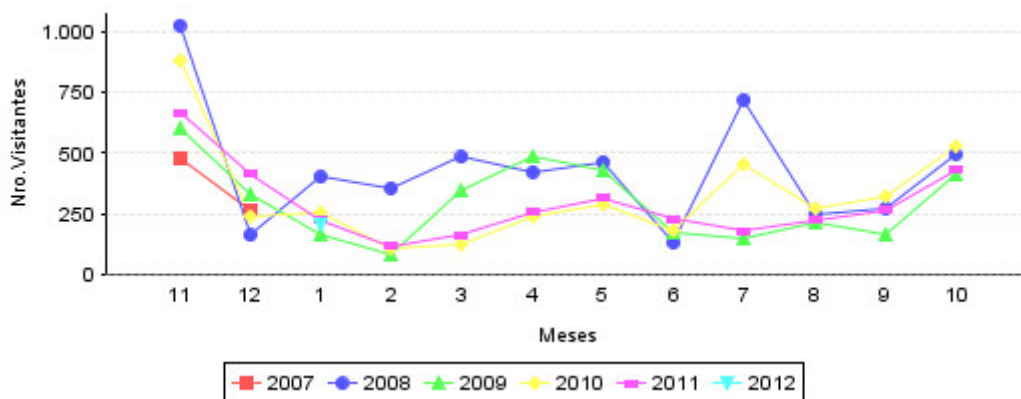

Gráfico 02 – Procedência dos grupos visitantes.

Mais de 75% dos grupos visitantes do mês de janeiro foi proveniente de Concórdia. É importante comentar que esses dados são obtidos na chegada do grupo, colhidos com o responsável o qual representa a instituição e/ou grupo

visitante. Destaca-se ainda que visitantes de 15 cidades passaram pelo Parque, com destaque a Toledo/PR, Araguaína/TO, Balneário Camboriú/SC e Altamira/Pará.

No gráfico 03 ilustra-se o meio de transporte utilizado pelos visitantes para acessar o Parque.

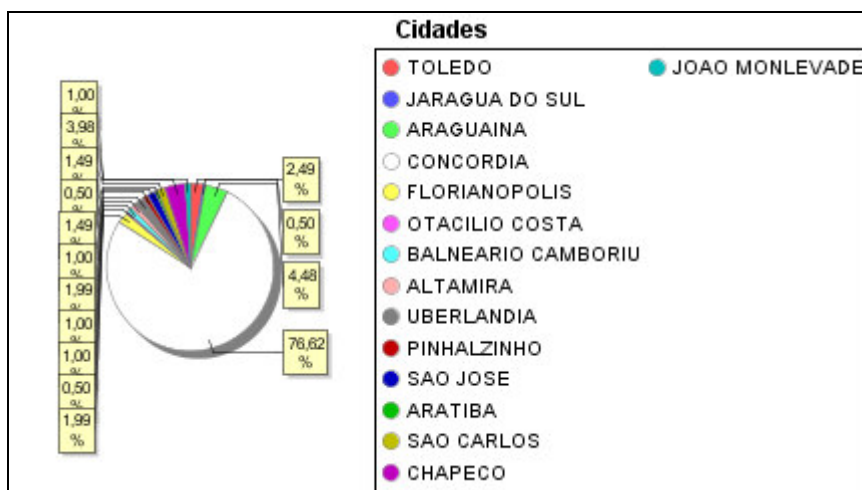

Gráfico 03 – Meio de Transporte

Neste mês mais de 96% dos visitantes chegaram ao Parque utilizando carro como meio de transporte, indicando assim maior presença de famílias visitantes e ausência de agendamentos.

No gráfico abaixo é ilustrado o objetivo da visita manifestado pelos grupos na recepção.

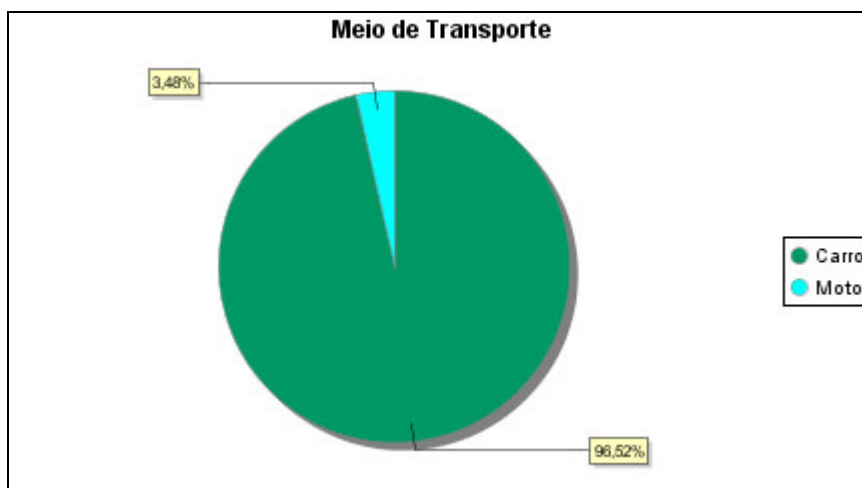

Gráfico 04 – Objetivo da Visita dos grupos.

Aproximadamente 83% dos visitantes visitaram o Parque com o objetivo de lazer. Evidenciando a procura do Parque por grupos familiares em férias ou buscando contato com a natureza. Cabe ressaltar que a área do Parque foi utilizada também para pesquisa científica, representada por cerca de 7% da visitação.

No gráfico 05 estão ilustradas as mídias responsáveis pela visitação.

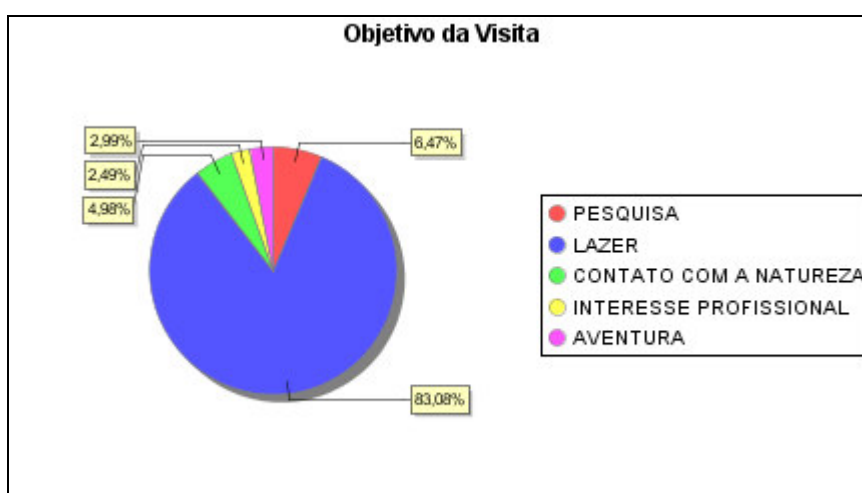

Gráfico 05 – Mídia.

Neste mês de janeiro a opção “outros”, ou seja, a mídia informal foi responsável por mais de 80% das visitas, enquanto “internet” e folheteria pontuaram respectivamente com 16,42% e 1,99%. A opção internet está ligada diretamente ao website do Parque (www.parquefritzplaumann.org.br) onde é possível conhecer os atrativos desta Unidade, horários de visitação, além de agendar as visitas.

2.2 RESULTADOS DO PÓS VISITA

Os resultados que serão apresentados a partir de agora referem-se ao formulário de pós visita (ingresso do Parque) o qual é aplicado aos visitantes do Parque no final da atividade. Neste mês de janeiro mais de 90% dos visitantes responderam este questionário.

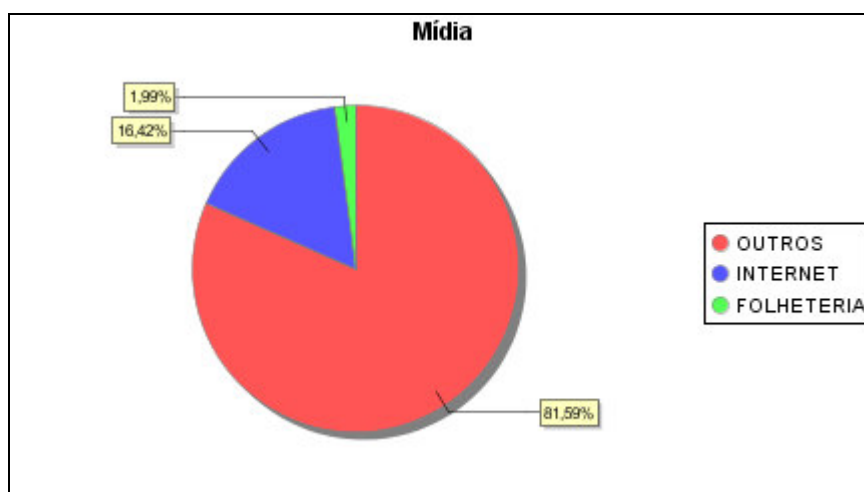
Entre as questões aplicadas, procura-se saber qual o nível de escolaridade do público visitante.



Gráfico 06 – Escolaridade dos visitantes.

Com base nos resultados obtidos por meio do gráfico 06 nota-se a grande variedade do público quanto à escolaridade, com destaque aos visitantes que estão cursando ou completaram o ensino fundamental, cerca de 31% e ainda visitantes com ensino superior completo, mais de 27%.

No gráfico 07 apresentam-se o percentual de acesso aos atrativos no respectivo mês.

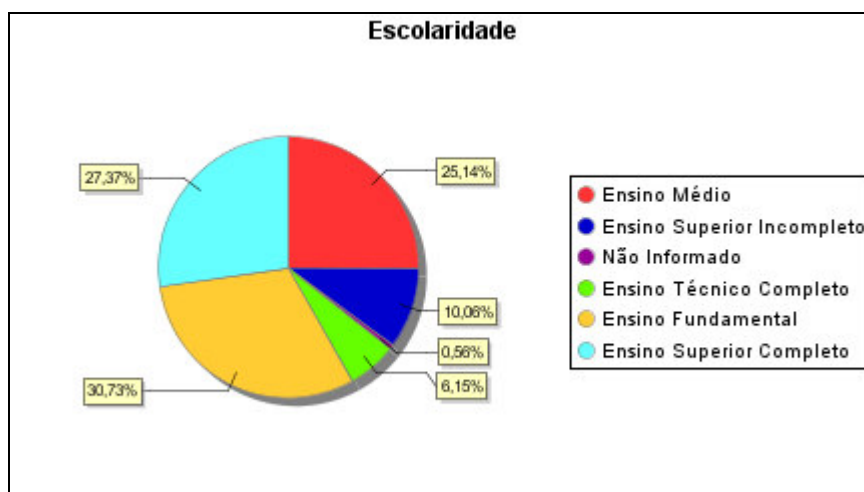

Gráfico 07 – Atrativo no PEFP.

O atrativo mais visitado durante o mês foi o Centro de Visitantes e a trilha que teve maior acesso foi a do Lajeado Cruzeiro, seguida da Trilha das Marrequinhas, Trilha do Mirante e Trilha da Canafístula.

Este resultado apresenta-se semelhante em praticamente todos os mais de 50 meses de operação do Parque Estadual Fritz Plaumann.

Abaixo é apresentado o grau de satisfação do visitante com relação à experiência na Unidade.

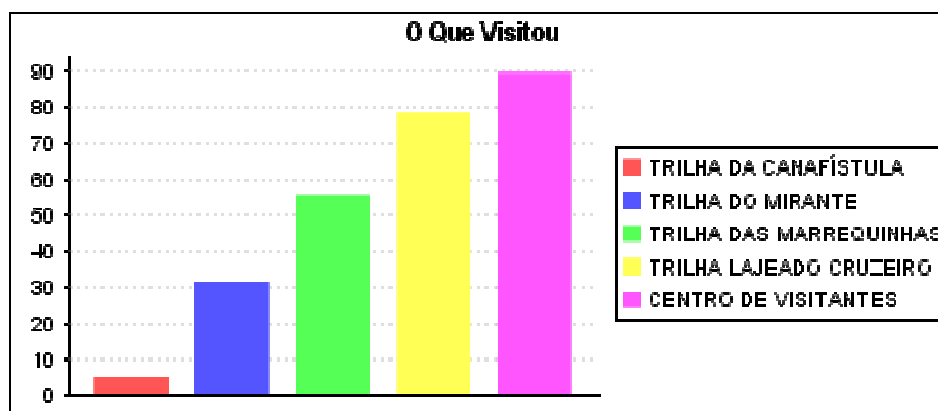

Gráfico 08: Grau de satisfação.

Mais de 77% do público avaliou a visita como ótima. Este valor se mantém estável refletindo assim a gestão eficiente da ECOPEF no que se refere ao programa de Uso Público da UC.

No gráfico 09 apresenta-se o resultado referente à experiência dos visitantes frente a Unidades de Conservação.

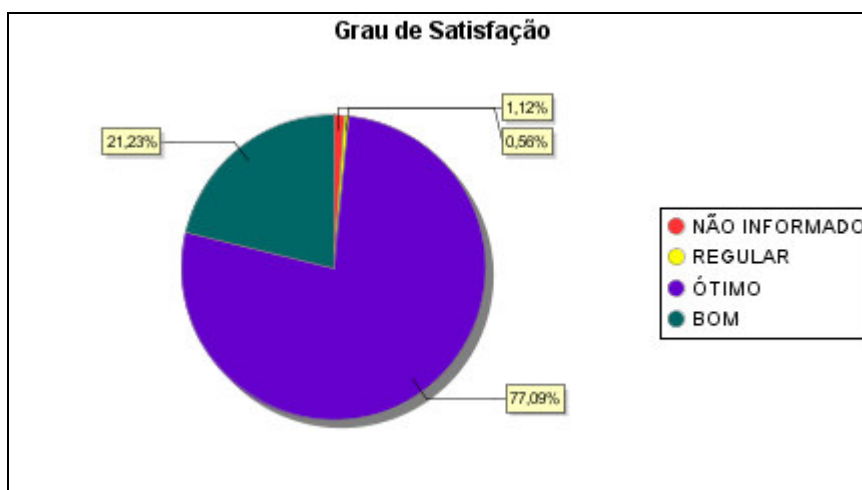

Gráfico 09: Experiências dos visitantes em outras Unidades de Conservação.

Aproximadamente 63% dos visitantes responderam que não possuíam contato com uma Unidade de Conservação até a visita deste mês.

No gráfico 10 ilustra-se o percentual relativo às visitas reincidentes na Unidade.

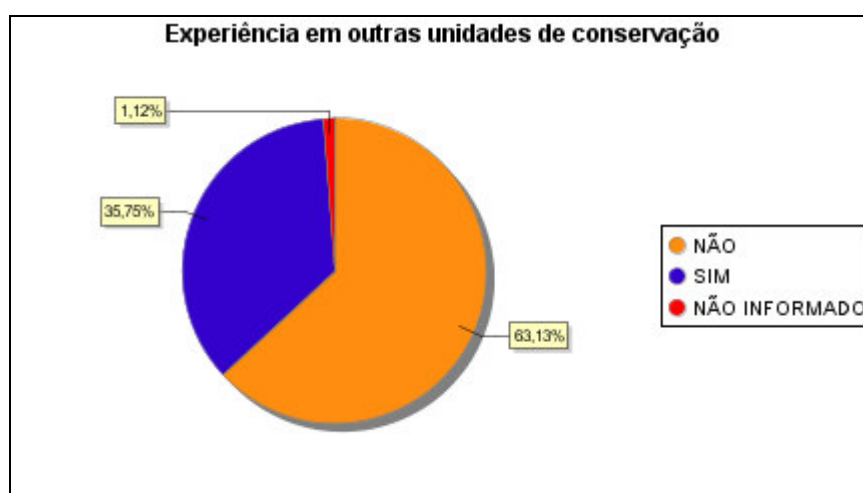

Gráfico 10 – Primeira visita no PEFP

Dos visitantes de janeiro, aproximadamente 69% visitaram o Parque pela primeira vez, porém mais de 30% são reincidentes. É por meio deste resultado que se pode compreender parte da importância do funcionamento do Parque Estadual Fritz Plaumann para a região, permitindo o contato com o ecossistema local além da utilização para ecoturismo.

Ao final do formulário de pós-visita é disponibilizado um campo para que os visitantes registrem suas críticas, sugestões e comentários sobre a atividade realizada no Parque. Grande parte dos visitantes que preencheram este campo registraram a excelência na recepção, condução e informações repassadas pela equipe técnica da ECOPEF durante as atividades no Parque. Abaixo apresentam-se alguns destes relatos registrados no formulário de pós visita:

- 05/01/2012 “Iniciativa exemplar!”
- 07/01/2012 “Fomos acolhidos num espírito de amorosidade, cuidado e partilha”.
- 08/01/2012 “Parabéns pela iniciativa. Projeto admirável! Ótimo atendimento”.
- 18/01/2012 “Fomos muito bem recebidos, guia com experiência e ótimo conhecimento”.

- 29/01/2012 “Voltarei para fazer trilhas e sei que será interessante e proveitoso”.

3. DADOS DA PESQUISA

Neste mês de janeiro estão em andamento nove pesquisas no Parque Estadual Fritz Plaumann, sendo elas:

A doutoranda do curso da Faculdade de Filosofia, Ciência e Letras de Ribeirão Preto/SP USP Cristiane Krug, com sua pesquisa é intitulada de “Comunidade de Abelhas (hymenoptera-apiformes) em duas áreas de importante interesse biológico e histórico em Santa Catarina” está na discussão dos dados, não havendo saídas a campo.

Mestranda da Universidade Federal de Santa Catarina, Thalita Gabriella Zimmermann, está desenvolvendo pesquisa intitulada “Continuação do Programa de Conservação e Reintrodução da Bromélia *Dyckia distachyia* Hassler, uma Reófito Ameaçada de Extinção”. Neste mês não houve saída de campo na área do Parque.

Continua em andamento a pesquisa de Veluma Lalú Molinari de Bastiani mestranda da Universidade Comunitária da Região de Chapecó - UNOCHAPECÓ com o projeto intitulado de “Anfíbios Anuros do Parque Estadual Fritz Plaumann”. A pesquisa segue com discussão de resultados até o final de 2011.

História evolutiva das Florestas Estacionais semi-decíduais por meio da filogeografia molecular de *Credela fissilis* e de *Anadenanthera*, é o título do projeto do coordenador e líder do grupo de pesquisa Professor Luiz Orlando de Oliveira da Universidade Federal de Viçosa.

A mestranda Daiane Batistoni da Universidade Regional Integrada do Alto Uruguai e das Missões – URI esta realizando uma pesquisa intitulada “Larvas de Chironomidae como bioindicadores de qualidade ambiental no Parque Estadual Fritz Plaumann”.

Diversidade de fauna no planalto de Santa Catarina. Esta pesquisa está sendo realizada por professores e alunos da Universidade Comunitária da

Região de Chapecó – UNOCHAPECÓ, com apoio financeiro da FAPESC. Em dezembro não houveram saídas a campo.

A pesquisadora Michele de Sá Dechoum, a qual tem como título de seu trabalho “Invasão de *Hovenia dulcis* Thunb (Rhamnaceae) nas Florestas do Rio Uruguai (SC): Aspectos ecológicos das comunidades vegetais para o manejo. Este doutorado está sendo realizado pela Universidade Federal de Santa Catarina, as saídas a campo aconteceram nos dias 09 a 18/01 e 28/01 a 02/02.

“Inventário entomofaunístico no Parque Estadual Fritz Plaumann com ênfase para os táxons: Díptera, Orthoptera, Hymenoptera e Lepidóptera”. Esta pesquisa tem como responsável a professora Sandra Mara Sabedot Bordin, e está vinculada a Unochapecó. No dia 18 de janeiro houve saída a campo.

A pesquisa “Fungos poliporoides (agaricomycetes) em Santa Catarina”, coordenada pelo professor Elisandro Ricardo Drechsler dos Santos da Universidade Federal de Santa Catarina está em andamento, no entanto em janeiro não houve saídas a campo na área do Parque.

4. CONSIDERAÇÕES FINAIS

No mês de janeiro, 201 pessoas visitaram a Unidade. Assim, nos 50 meses de funcionamento do Parque foram recebidos 17.028 visitantes gerando uma média de 340 visitantes/mês.

Abaixo destacam-se algumas atividades realizadas no mês de dezembro a qual a ECOPEF participou, concomitante a visitação:

- Nos dias 18 e 27 foram realizados pela ECOPEF os monitoramentos das transgressões ambientais na área da Unidade. Este trabalho tem como função subsidiar a tomada de decisões dos órgãos competentes com relação as ocorrências evidenciadas.
- Em janeiro de 2012 a FATMA aprovou 3 projetos encaminhados pela ECOPEF para desenvolvimento de ações no Parque Estadual Fritz Plaumann e Zona de Amortecimento. O primeiro trata de uma revista a ser elaborada e impressa com informações

da Unidade e ações realizadas. O segundo projeto tem como objetivo divulgar o Parque nos 16 municípios da AMAUC (prefeituras e rede hoteleira) e o terceiro projeto visa a restauração de parte da mata ciliar do Lajeado Cruzeiro, no entorno do Parque. Mais informações acesse www.parquefritzplaumann.org.br