



PARQUE ESTADUAL FRITZ PLAUMANN

RELATÓRIO DE USO PÚBLICO
JANEIRO/2015

PREPARADO POR:

ECOPEF

EQUIPE CO-GESTORA DO P. E. FRITZ PLAUMANN

PREPARADO PARA:

FATMA

FUNDAÇÃO DO MEIO AMBIENTE

1. APRESENTAÇÃO

No transcorrer deste relatório serão apresentadas informações referentes ao Programa de Uso Público realizado na Unidade de Conservação, Parque Estadual Fritz Plaumann (PAEFP), no período que compreende o mês de janeiro de 2015. Os dados apresentados são gerados a partir do preenchimento dos formulários de pré e pós visita (ingressos do Parque) respectivamente, aplicados aos visitantes e armazenados em um banco de dados, implantado e mantido pela Ecopef.

Os dados estão apresentados na ordem de preenchimento, pré visita (item 2.1) e pós visita (item 2.2), ambos inseridos no item 2, Dados da Visitação. O item 3 relata quais pesquisas científicas estão em andamento na área do Parque Estadual Fritz Plaumann, no respectivo mês, e o item 4 sintetiza as principais atividades e ações desenvolvidas pela Ecopef em paralelo ao programa de Uso Público.

2. DADOS DE VISITAÇÃO

2.1 RESULTADOS DO PRÉ-VISITA

Os dados apresentados neste item foram coletados por meio do preenchimento dos formulários de pré visita, os quais são aplicados durante a receptividade dos grupos, pela equipe de técnicos da Ecopef.

Em janeiro de 2015 foram recebidos 179 visitantes nos 19 dias em que o Parque esteve aberto à visitação e o gráfico 01 apresenta o desempenho da visitação de forma comparativa desde o ano de 2007 até o presente mês de janeiro/2015.



Gráfico 01 – Desempenho Geral da Visitação.

No referido mês completaram-se 87 meses de funcionamento do programa de Uso Público no PAEFP, onde já foram recebidos 28.443 visitantes. Semelhante aos meses anteriores, a visitação deste mês pontuou uma média geral de 327 visitantes/mês.

Janeiro, de forma geral, identifica-se em maior parte pela visitação espontânea, na busca ao Parque com intuítos de lazer e contato com a natureza, especialmente aos finais de semana, no entanto, em 2015 o mês foi contemplado com o agendamento de três grupos, sendo um deles específico para ensaio fotográfico pré-casamento. Abaixo ilustram-se imagens de alguns momentos de visitação na Unidade.

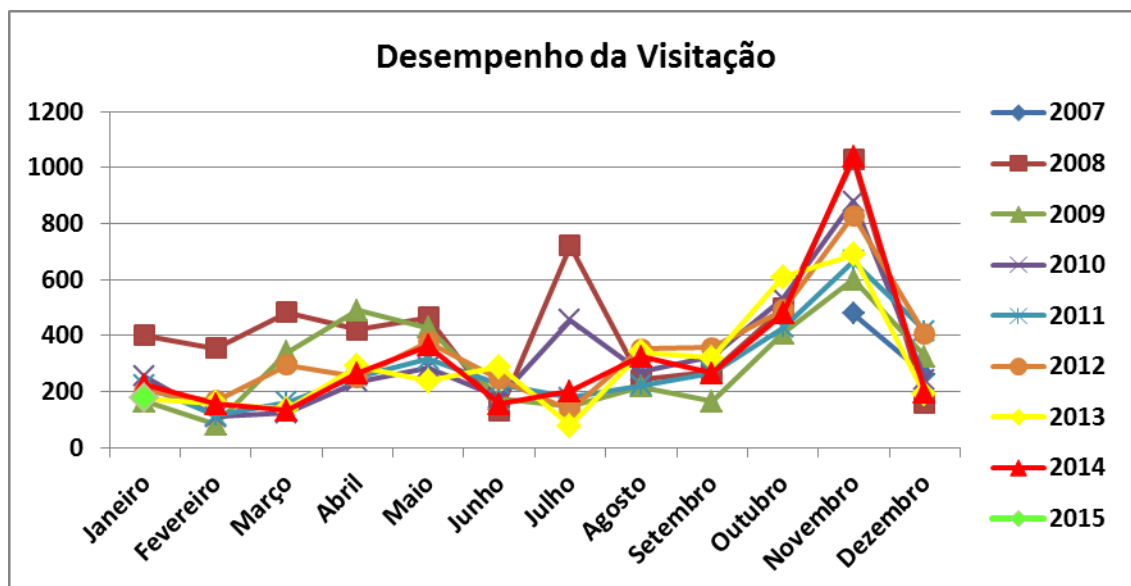

Imagens 01 e 02 – Visitação no Parque Estadual Fritz Plaumann

O monitoramento pluviométrico realizado na Unidade, registrou 379mm no decorrer do mês de janeiro de 2015, motivo este que pode ter interferido negativamente nos dados de visitação.

Abaixo, o Gráfico 01 ilustra a procedência dos grupos de visitantes.

Município	Visitante(s)	Porcentagem (%)
Arabutã	2	1,12
Canoas	1	0,56
Chapecó	4	2,23
Concórdia	94	52,51
Curitiba	1	0,56
Ipumirim	1	0,56
Irani	3	1,68
Itá	18	10,06
Lindóia do Sul	6	3,35
Mariano Moro	4	2,23
Novo Hamburgo	1	0,56
Pinhalzinho	4	2,23
Planalto	1	0,56
Santa Cruz do Sul	1	0,56
Seara	36	20,11
Selbach	1	0,56
Volta Redonda	1	0,56
Total	179	100

Tabela 01 – Procedência dos grupos visitantes.

Semelhante aos meses anteriores, o município de Concórdia permanece com maior percentual no quesito procedência de visitantes, totalizando 52,51%

do público. Ademais, observa-se a ampla diversidade de cidades, especialmente dos estados de Santa Catarina e Rio Grande do Sul, ganhando destaque os municípios de Seara (20,11%), Itá (10,06%) e Lindóia do Sul (3,355%), sendo que o restante pontuou abaixo de três por cento.

A seguir apresenta-se quais os meios de transporte utilizados pelos visitantes para advir até o Parque.



Gráfico 02 – Meio de Transporte

No mês de janeiro a opção “carro” prevaleceu como veículo mais utilizado, totalizando 69,27%. Em seguida a opção “ônibus” completou 27,37% e moto 3,35%, caracterizando o público deste período, em sua maioria, como visitantes espontâneos.

Em seguida, o gráfico 03 expõe quais os objetivos de visita citados pelos visitantes na chegada ao Parque:

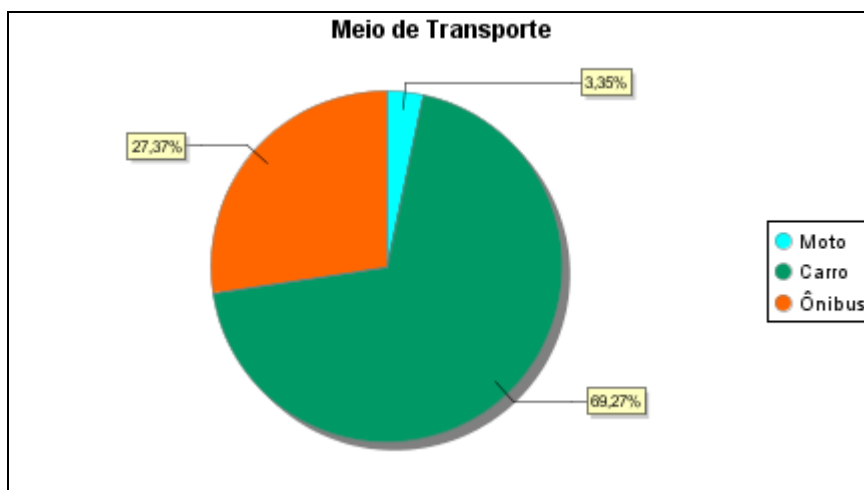

Gráfico 03 – Objetivo da Visita dos grupos.

Em conformidade com o gráfico 03, o qual apresenta os objetivos que levaram os visitantes a conhecer a Unidade, soma-se 65,92% do público com objetivo de lazer, 31,84% com interesse educacional e 2,23% com interesse profissional.

Citado anteriormente, janeiro de 2015 difere-se dos anos anteriores pela presença de grupos agendados, destacando-se dessa forma, a visita de alunos e professores do Serviço de Convivência e Fortalecimento de Vínculos do município de Seara/SC, sendo este o primeiro grupo agendado do mês de janeiro e do ano de 2015, o qual encontrou na Unidade de Conservação a oportunidade de associar o lazer ao aprendizado, conhecimento e informação ligados à área ambiental. Os registros fotográficos abaixo ilustram parte das atividades desenvolvidas:

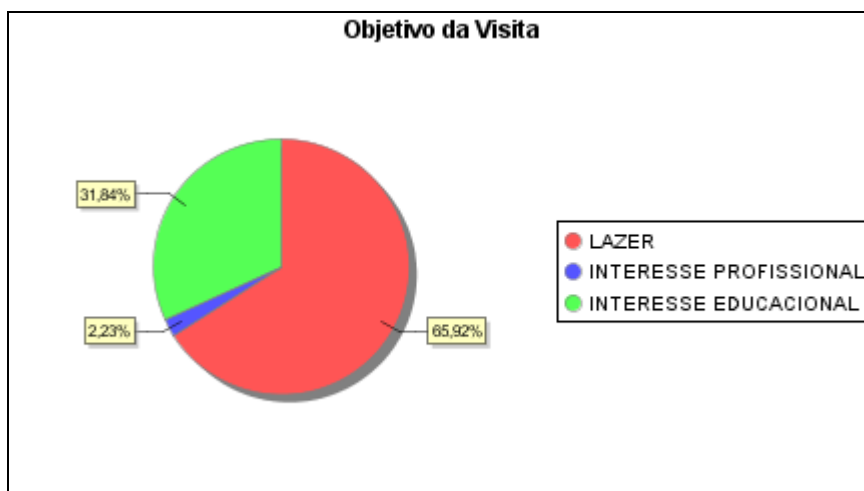

Imagens 03 e 04 – Grupo “Serviço de Convivência e Fortalecimento de Vínculos, Seara/SC”.

O Gráfico 04 ilustra quais as mídias responsáveis pela visitação no referido mês.



Gráfico 04 – Mídia.

Neste mês de janeiro novamente houve uma diversidade considerável nas mídias responsáveis pela divulgação da Unidade de Conservação. Cerca de 36,31% dos visitantes souberam da existência do Parque por indicação de amigos e/ou familiares que já havia o visitado em outras oportunidades, 28,49% do público era reincidente, ou seja, já estiveram na Unidade em outra ocasião e 26,26% dos visitantes obtiveram conhecimento do Parque através da internet. Além destes meios de comunicação, folheteria, jornal e outros também foram citados.

2.2 RESULTADOS DO PÓS-VISITA

Na sequência será explanado os resultados condizentes aos formulários de pós visita (ingresso do Parque), o qual é aplicado e realizado de forma voluntária pelos visitantes ao final das atividades desenvolvidas. Em janeiro aproximadamente 81% dos visitantes preencheram este formulário.

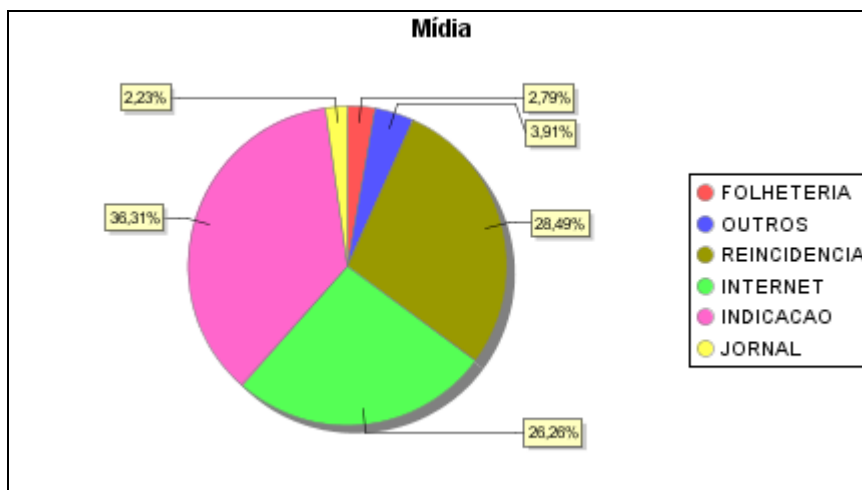
A seguir, o gráfico apresenta porcentagem relativa ao grau de instrução ou escolaridade dos visitantes.



Gráfico 05 – Escolaridade dos visitantes.

Com os dados obtidos no gráfico acima é possível visualizar a grande variedade do público quanto à escolaridade, com destaque aos visitantes com ensino fundamental completo ou em andamento, o qual pontuou 37,93%. Já o público que cursou ou está cursando o ensino médio obteve porcentagem de 29,66% e ensino superior completo 20,69%.

No gráfico 07 ilustram-se quais os atrativos visitados no respectivo mês.

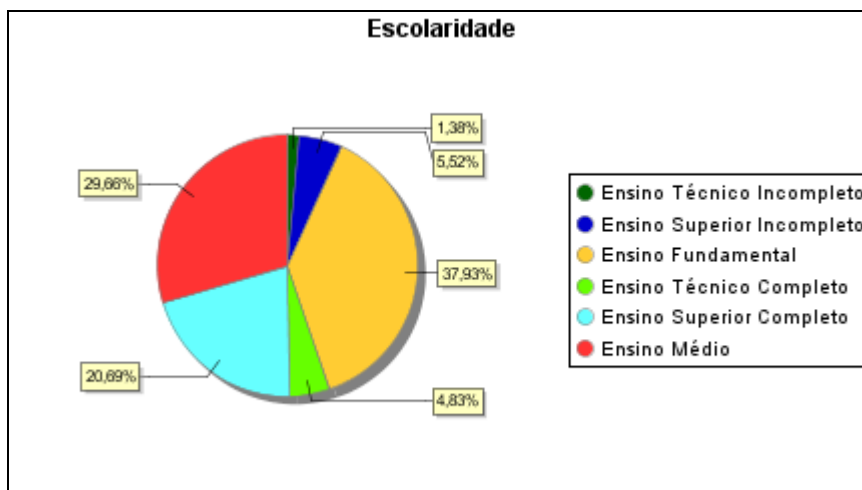

Gráfico 06 – Atrativo no PAEFP

Como nos meses anteriores o atrativo mais visitado neste mês foi o Centro de Visitantes com um percentual de 88,28% do público visitante, seguido da Trilha do Lajeado Cruzeiro com 84,83%, Trilha das Marrequinhas com 58,62% e Trilha do Mirante com 30,34%. O equilíbrio deste resultado ao longo dos anos justifica-se pelo fato do Centro de Visitantes comportar uma Sala de Exposições, a qual apresenta ao público os objetivos da Unidade de Conservação e serve como base e referência para os visitantes.

A satisfação do visitante com relação à experiência na Unidade apresenta-se no Gráfico 07.

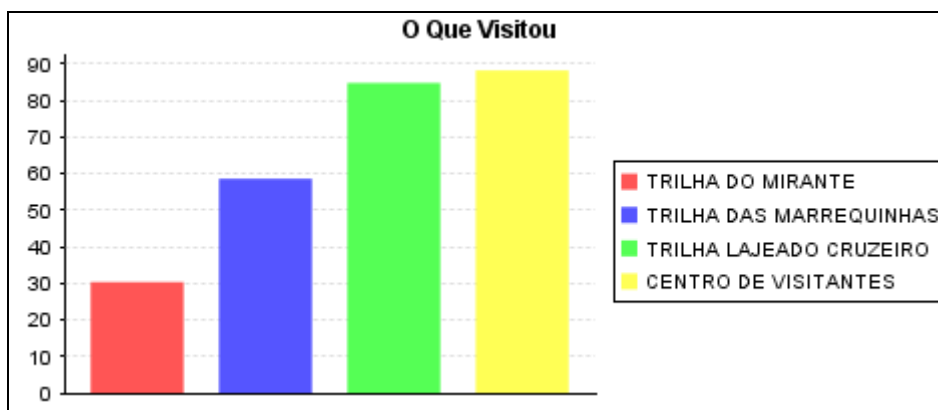

Gráfico 07: Grau de satisfação.

Para 88,97% dos visitantes, avaliaram as atividades desenvolvidas no PAEFP como ótima e 11,03% como boa. Este resultado reflete positivamente parte do esforço e trabalho desenvolvido pela Ecopef, no Parque, em parceria com a Fatma.

O gráfico 08 apresenta porcentagem referente à experiência dos visitantes em outras Unidades de Conservação.



Gráfico 08: Experiências dos visitantes em outras Unidades de Conservação.

Neste mês 61,38% do público geral teve seu primeiro contato com uma Unidade de Conservação através do Parque Estadual Fritz Plaumann. 37,93% dos visitantes já havia visitado outra Unidade de Conservação.

Ao final do formulário de pós-visita, é disponibilizado ao visitante um campo para que este registre suas críticas, sugestões e comentários quanto às atividades efetivadas. Semelhante aos meses anteriores, boa parte dos visitantes elogiaram o atendimento, organização e informações repassadas pela Ecopef nas atividades realizadas na UC. Também foram apontadas algumas sugestões, conforme relatam alguns dos registros deste mês de janeiro:

- 07/01/2015: “Muito boas às apresentações”.
- 08/01/2015: “Muito bom, com ótimo aprendizado. Monitores preparados”.
- 10/01/2015: “Adorei tudo. Foi uma experiência muito boa. Os monitores são dez”!
- 18/01/2015: “Torneiras com água potável”.
- 18/01/2015: “Ótimo. A equipe é muito legal e bem instruída”.
- 18/01/2015: “Mais ações para controle de erosão nas trilhas”.
- 18/01/2015: “A limpeza e organização do parque são destaque. Parabéns!”.
- 24/01/2015: “Trilha por dentro do lajeado cruzeiro com uso de cordas e rapel”.
- 24/01/2015: “Ausência de lixeiras no decorrer da trilha”.
- 24/01/2015: “Estão de parabéns pela organização, pelo estado de conservação e pela equipe que nos acompanhou nas atividades”.
- 25/01/2015: “Fomos muito bem recebidos. Ótima atenção por parte dos funcionários do parque”.

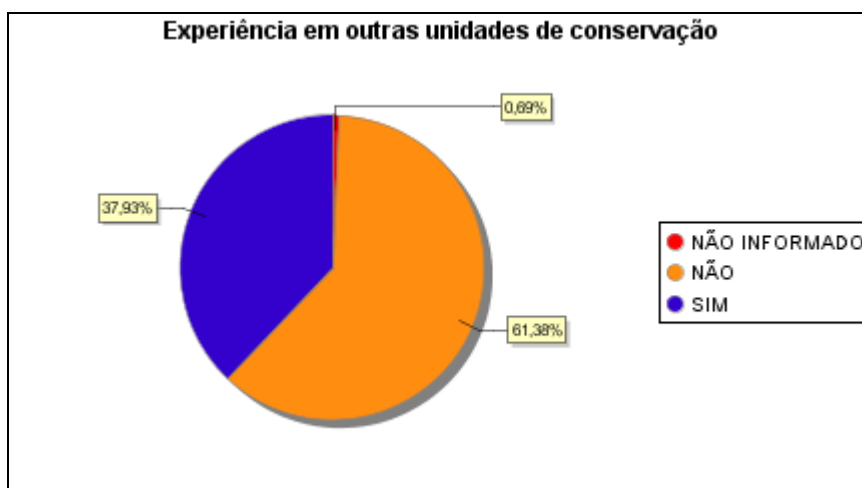
3. DADOS DE PESQUISA

A Tabela 02 apresenta quais as pesquisas científicas em andamento na Unidade de Conservação atualmente, bem como quais foram realizadas a campo no decorrer do mês de janeiro de 2015.

Título da Pesquisa	Pesquisador (a)	Titulação	Vínculo	Saída a Campo
Fungos poliporoides (agaricomycetes) em Santa Catarina	Elisandro Ricardo Drechsler dos Santos	Projeto de Pesquisa	Universidade Federal de Santa Catarina – UFSC	Não
Invasibilidade de <i>Hovenia dulcis</i> Thunberg (RHAMANACEAE) em Floresta Atlântica no sul do Brasil	Adelcio Müller	Doutorando	Universidade Federal de São Carlos/SP	07/01
"Diversidade e Conservação de Aves em diferentes formações fitoecológicas no oeste de Santa Catarina".	Eliara Solange Müller	Pesquisa	Uno Chapecó	Não
"Variação temporal na intensidade de infecção do fungo <i>Batrachochytrium dendrobatidis</i> em <i>Hypsiboas curupi</i> , uma espécie de anfíbio ameaçada de extinção no sul do Brasil".	Elaine Maria Lucas Gonsales	Pesquisa	Uno Chapecó	12 e 22/01
"Diversidade de algas, fungos e plantas em UCs Estaduais de Santa Catarina, Biodiversidade, SC"	Leonardo Rubi Rörig	Pesquisa	UFSC	Não
Estrutura populacional e diversidade genética	Thiely Corazza	Mestrado	URI – Erechim	Não

de <i>Ocotea odorifera</i> (Vell.) Rohwer em remanescentes florestais na Região Alto Uruguai.				
---	--	--	--	--

Tabela 02: Pesquisas Científicas.

4. CONSIDERAÇÕES FINAIS

No mês de janeiro de 2015 foram registradas 179 visitantes no PAEFP. Completaram-se 87 meses de funcionamento da Unidade e já foram recepcionadas 28.443 pessoas, gerando uma média de 327 visitantes/mês.

Em subsequência, serão destacadas algumas das principais atividades realizadas pela Equipe Co-Gestora do Parque Estadual Fritz Plaumann ao longo deste mês, concomitante ao programa de Uso Público incorporado na Unidade de Conservação.

Retomou-se no mês de janeiro de 2015 as coletas e análises da água do Lajeado Cruzeiro, conforme realizado no ano de 2014, sendo efetuadas a partir do Ecolkit, foram executadas na manhã do dia 15 pela Ecopef. Justifica-se a continuidade do monitoramento dado à importância deste curso hídrico para a Unidade de Conservação.
<http://parquefritzplaumann.org.br/noticias/489>

As rondas do projeto Monitoramento de Transgressões Ambientais desenvolvido no Parque Estadual Fritz Plaumann foram executadas pela Ecopef nos dias 23 e 31 de janeiro/2015. Cabe destacar a compilação dos dados obtidos a partir do Monitoramento realizado no ano de 2014, sendo identificados e registrados 93 crimes ambientais nas 24 rondas efetivadas. Mais informações: <http://parquefritzplaumann.org.br/noticias/490>

Relevante também comentar a divulgação da 2ª edição do Informativo do Parque Estadual Fritz Plaumann, encontrada no website do mesmo. Este documento apresenta informações sobre a Unidade de Conservação, Zona de Amortecimento, pesquisas científicas realizadas e projetos desenvolvidos pela

Ecofef. Para maiores informações consulte o link:
<http://parquefritzplaumann.org.br/noticias/491>