



PARQUE ESTADUAL FRITZ PLAUMANN

RELATÓRIO DE USO PÚBLICO
JULHO 2014

PREPARADO POR:

ECOPEF

EQUIPE CO-GESTORA DO P. E. FRITZ PLAUMANN

PREPARADO PARA:

FATMA

FUNDAÇÃO DO MEIO AMBIENTE

1. APRESENTAÇÃO

A confecção deste relatório tem o objetivo de ponderar as atividades desenvolvidas ao longo do mês de julho de 2014 ligadas ao programa de Uso Público, instituído na Unidade de Conservação desde o ano de 2007, através da coordenação pela Equipe Co-Gestora do Parque Estadual Fritz Plaumann – ECOPEF com apoio e anuência da Fundação do Meio Ambiente – FATMA.

Os principais pontos destacados no decorrer do item 2 foram adquiridos com base no banco de dados administrado pela ECOPEF, a qual o alimenta através das informações contidas nos formulários de pré e pós-visita, ambos preenchidos de acordo com os requisitos solicitados junto aos visitantes da Unidade de Conservação. Os dados expressos neste documento são de responsabilidade da ECOPEF.

Em prossecução será explanado quais as pesquisas científicas em curso na UC durante o respectivo período (item 3) seguido das principais ações desenvolvidas pela ECOPEF similarmente ao programa de Uso Público (item 4).

2. DADOS DE VISITAÇÃO

2.1 RESULTADOS DO PRÉ-VISITA

A divulgação dos dados contidos neste item baseia-se exclusivamente nos formulários de pré-visita, o qual é realizado pela equipe técnica da ECOPEF na chegada dos visitantes ao Parque Estadual Fritz Plaumann.

O Gráfico 01 ilustra o desempenho da visitação de forma comparativa entre os anos de 2007 ao respectivo mês de Julho de 2014.



Gráfico 01 – Desempenho Geral da Visitação.

Julho incorpora o 81º mês que o Parque Estadual Fritz Plaumann encontra-se em pleno funcionamento, resultando até o momento um público total de 25.956 pessoas e uma média mensal de 320 visitantes.

Ao todo, 202 visitantes foram recepcionados pela Equipe Co-Gestora do Parque Estadual Fritz Plaumann conduzidos nas estruturas da Unidade de Conservação no decorrer do mês de julho de 2014.

Relevante ressaltar também, o número de 120 pessoas que não visitaram a UC neste mês em função do cancelamento das próprias instituições de origem. Os visitantes, em sua grande maioria, eram procedentes de instituições de ensino, das cidades de Ipira e Rio do Sul e os principais motivos de cancelamento fora a chuva e a falta de transporte.

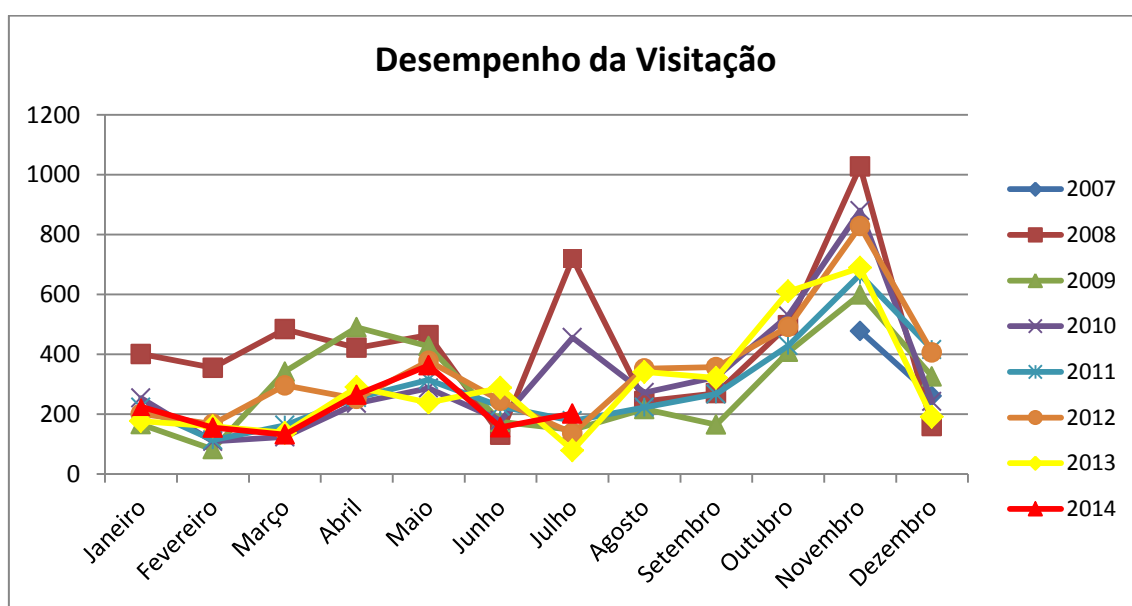
Por conseguinte, vale-se a importância do monitoramento de precipitação pluviométrica, realizado pela ECOPEF com a Estação Meteorológica digital, que somou neste mês 92,1mm de chuva.

Em seguida apresentam-se as cidades de procedência dos grupos visitantes no respectivo período de julho.

Cidade	Visitante	Porcentagem
ARARANGUA	1	0,50 %
CAMPINAS	4	1,98 %
CHAPECÓ	2	0,99 %
CONCÓRDIA	109	53,96 %
DESCANSO	1	0,50 %
ERECHIM	5	2,48 %
FLORIANÓPOLIS	3	1,49 %
ICARA	1	0,50 %
ITÁ	1	0,50 %
MONDAÍ	5	2,48 %
RIQUEZA	1	0,50 %
SAO MIGUEL D OESTE	39	19,31 %
SEARA	25	12,38 %
SEVERIANO DE ALMEIDA	1	0,50 %
URUGUAIANA	1	0,50 %
VIDEIRA	3	1,49 %
TOTAL	202	100 %

Tabela 01 – Procedência dos grupos visitantes.

De acordo com os dados expressos no Gráfico 01, percebe-se que a cidade de Concórdia permanece com o maior número de visitantes, compondo 53,96% do montante total, destacando-se dessa forma, como a principal procedência dos visitantes do Parque Estadual Fritz Plaumann.

Além disso, houve uma diversidade considerável de cidades neste mês de julho, destacando-se hierarquicamente pelo numero de visitas a cidade de São Miguel d'Oeste e Seara, comprimindo respectivamente, 19,31% e 12,38%.

O gráfico 02 representa os principais meios de locomoção utilizados pelos grupos visitantes até o Parque Estadual Fritz Plaumann.



Gráfico 02 – Meio de Transporte.

Lê-se acima a opção “carro” com o maior fluxo no contexto de transporte na vinda até a UC, representando uma porcentagem de 51,98% do total, seguida por 43,07% de ônibus. Estes resultados estão atrelados aos altos índices de visitas de escolas, universidades e dos visitantes de finais de semana.

Apresentam-se em seguida os objetivos almejados na visita dos grupos.

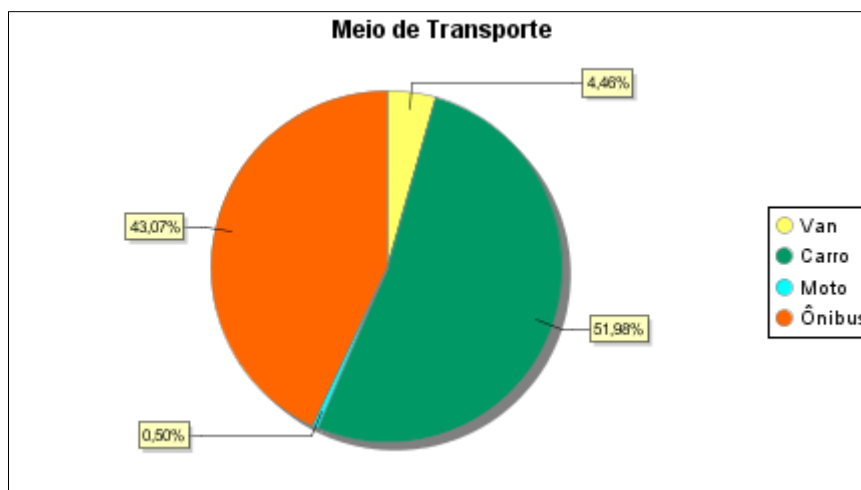

Gráfico 03 – Objetivo da Visita.

O Gráfico 03 expressa o interesse educacional como prioridade na visita de 47,52% dos visitantes, o lazer para 40,59%, interesse profissional para 6,93% e pesquisa científica para 4,95%.

Subsequentemente o Gráfico 04 destaca as principais mídias responsáveis na divulgação da Unidade de Conservação.

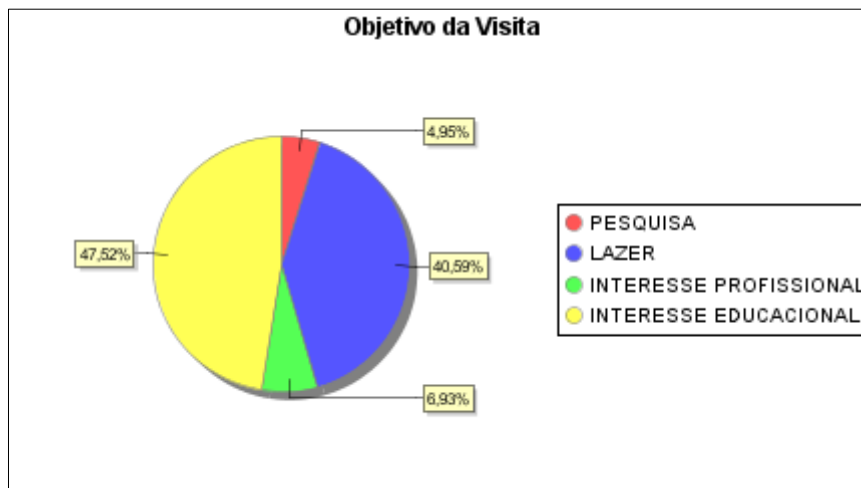

Gráfico 04 – Mídia.

De acordo com as informações inseridas acima, 42,57% dos visitantes que estiveram presentes no Parque durante o mês de julho já havia visitado a UC em outras ocasiões (reincidência) e 35,67% destes, procederam por meio da indicação de outras pessoas, sabido este, ser um método informal de suma importância visando à divulgação do trabalho desenvolvido pela ECOPEF.

2.2 RESULTADOS DO PÓS-VISITA

Os dados que serão descritos neste item foram obtidos com base nas informações do formulário de pós-visita, realizado voluntariamente pelos visitantes após o término das atividades na Unidade de Conservação. Sabido esta, ser uma avaliação espontânea partindo de cada visitante, no mês de julho foram apurados 71,78% destes, que preencheram o formulário, equiparando-se ao número de visitas registradas no pré-visita.

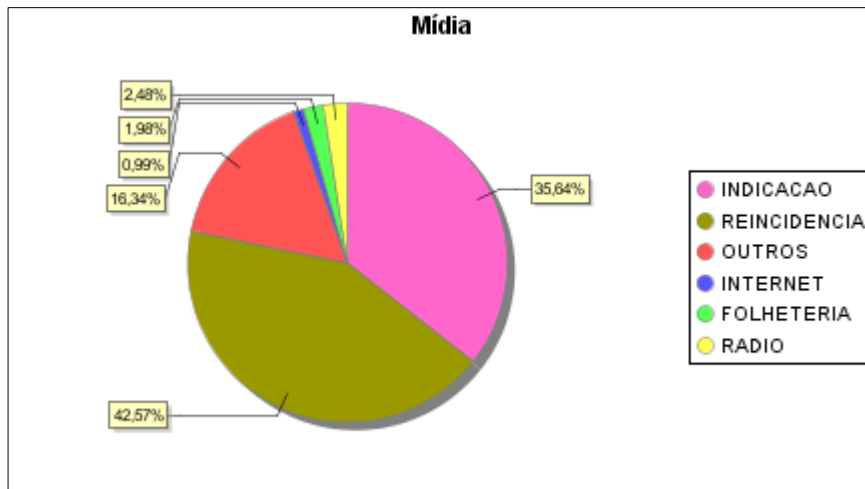
O gráfico abaixo demonstra o nível de escolaridade dos visitantes que estiveram presentes na UC neste mês:



Gráfico 05 – Escolaridade dos visitantes.

Observa-se que 47,59% dos visitantes, maior parte deles, já concluíram ou frequentam o Ensino Médio. 25,52% já concluíram ou estão cursando o Ensino Fundamental e 20% possui Ensino Superior Completo.

Os atrativos e estruturas mais visitadas no mês de julho apresentam-se no gráfico a seguir:

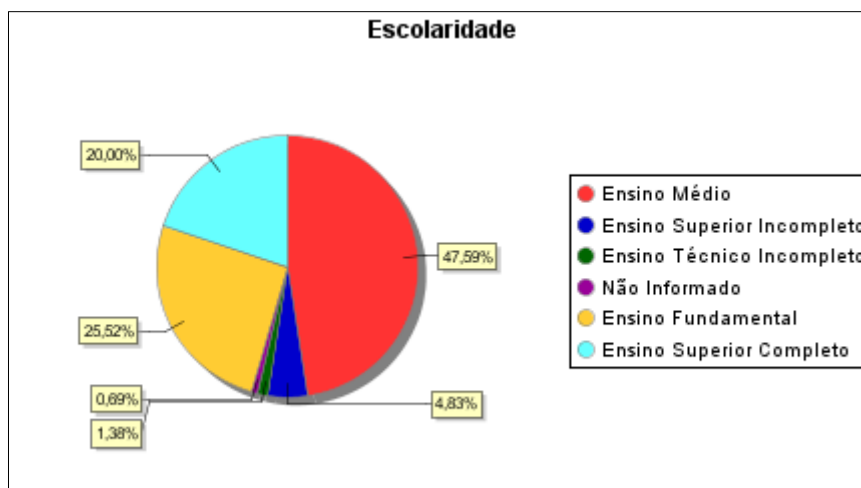

Gráfico 06 – Atrativo no PEFP.

O Centro de Visitantes – CV é um local de suma importância no procedimento das visitas na UC, pois apresenta uma Sala de Exposição com imagens e painéis interativos que expressam aspectos consideráveis da história de criação do Parque Estadual Fritz Plaumann, bem como sua importância para a região, tornando-se deste modo, uma importante ferramenta de contextualização e educação ambiental para os mais variados públicos. Isto justifica a “liderança” do CV dentre os atrativos visitados, recebendo 88,28% dos grupos.

Na sequência destacam-se as trilhas do Lajeado Cruzeiro, que contemplou 71,71% dos visitantes, Marrequinhas com 55,17% e Mirante 17,93%.

O grau de satisfação em função das atividades desenvolvidas durante a visita na UC apresenta-se na sequência.

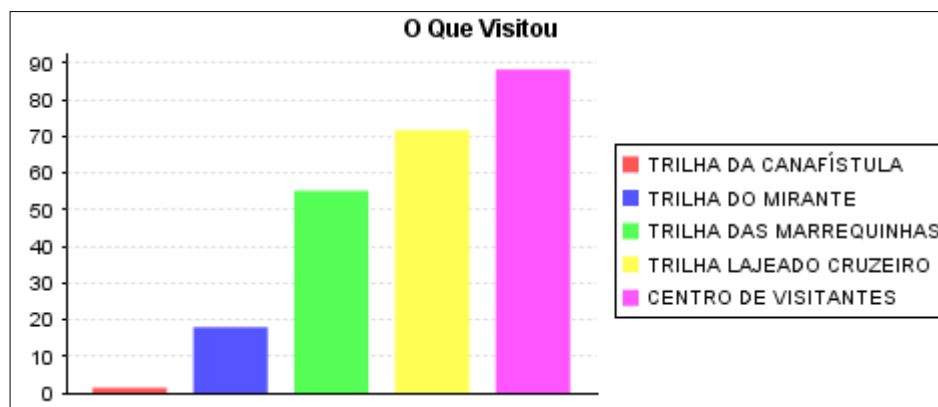

Gráfico 07: Grau de satisfação.

Conforme expõe o Gráfico 07, 83,45% dos visitantes caracterizaram a visita como ótima e 15,86% como boa. Conclui-se a análise da visita sob ponto de vista dos próprios grupos, como satisfatória, resultado este, compatível aos meses anteriores e de importância significativa para a equipe técnica da ECOPEF e FATMA, pois demonstra um resultado positivo perante todo esforço e trabalho desenvolvido.

O Gráfico 08 apresenta a experiência dos visitantes em outras Unidades de Conservação:

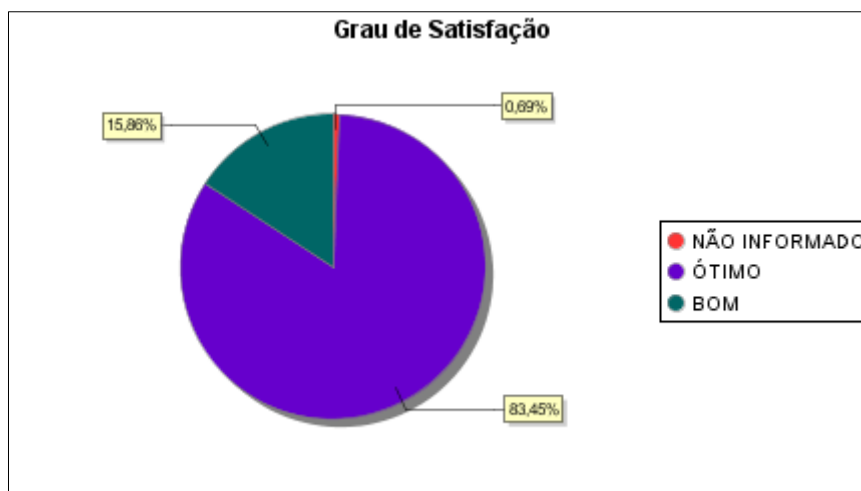

Gráfico 08: Experiências dos visitantes em outras Unidades de Conservação.

Conforme exposto acima, o Parque Estadual Fritz Plaumann fora a primeira oportunidade de contato com uma Unidade de Conservação para 57,24% dos visitantes, demonstrando-se assim a importância não apenas com o objetivo de preservar um ecossistema muito rico em termos de biodiversidade, mas também instigando o turismo ecológico regional.

No último item do formulário do pós-visita sugere-se, como contribuição do visitante, o acréscimo de comentários, críticas e/ou sugestões relativos à visita no Parque Estadual Fritz Plaumann.

As colocações, em sua grande maioria, foram positivas, principalmente levando em consideração o planejamento, atendimento e gestão realizados pela ECOPEF em parceria com a FATMA, na Unidade de Conservação.

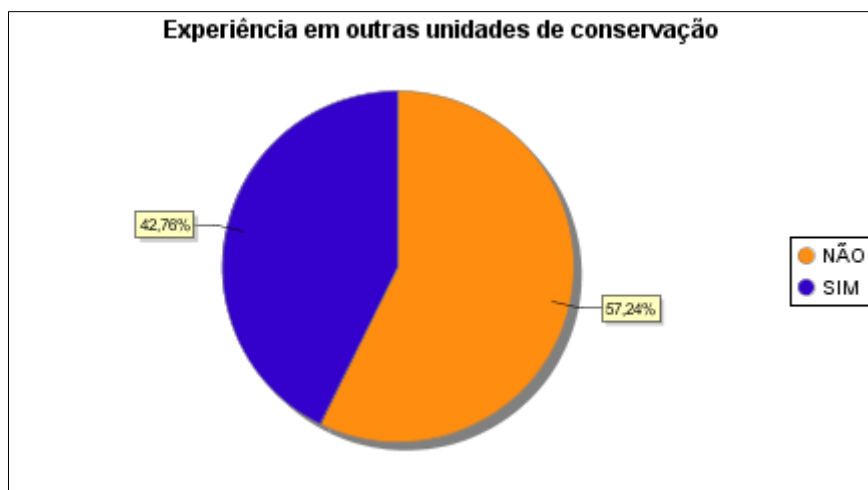
Colocam-se abaixo alguns dos comentários registrados nos formulários do mês em questão:

- 09/07/2014 “Gostei muito, estão de parabéns”.
- 10/07/2014 “Muito bom! Parabéns pelo trabalho”.
- 10/07/2014 “Parabéns, ótimo trabalho meus amigos da natureza”.
- 10/07/2014 “Achei ótimo, bem planejado”.
- 12/07/2014 “Muito bom e bem prestativo o atendimento”.
- 13/07/2014 “Excelente equipe de apoio”.
- 13/07/2014 “Parabéns pela iniciativa e preocupação com a preservação do meio ambiente”.

- 25/07/2014 “Como servidor da FATMA, sabendo das dificuldades de gestão das UCs estaduais, estou surpreso positivamente com a estrutura e gestão”.
- 26/07/2014 “Parabéns pela ideia de divulgar mais em escolas”.

3. DADOS DE PESQUISA

As pesquisas científicas realizadas no Parque Estadual Fritz Plaumann no mês de julho de 2014 totalizam sete (07), conforme apresenta a tabela 02 abaixo:

Título da Pesquisa	Pesquisador (a)	Titulação	Vínculo	Saída a Campo
Invasão de HovenadulcisThunb (Rhamnaceae) nas Florestas do Rio Uruguai (SC): Aspectos ecológicos das comunidades vegetais para o manejo	Michele de Sá Dechoum	Doutoranda	Universidade Federal de Santa Catarina – UFSC	Nos dias 01, 02 e 03 de julho
Fungos poliporoides (agaricomycetes) em Santa Catarina	Elisandro Ricardo Drechsler dos Santos	Projeto de Pesquisa	Universidade Federal de Santa Catarina – UFSC	Não
Invasibilidade de HoveniadulcisThunberg (RHAMANACEAE) em Floresta Atlântica no sul do Brasil	Adelcio Müller	Doutorando	Universidade Federal de São Carlos/SP	Nos dias 05 e 06 de julho
"Diversidade e Conservação de Aves em diferentes formações fitoecológicas no oeste	Eliara Solange Müller	Pesquisa	Uno Chapecó	Não

de Santa Catarina".				
"Diversidade de algas, fungos e plantas em UCs Estaduais de Santa Catarina, Biodiversidade, SC"	Leonardo Rubi Rörig	Pesquisa	UFSC	Não
"Riqueza e abundância de espécies de pequenos roedores no Parque Estadual Fritz Plaumann, Concórdia, Santa Catarina – Brasil"	Chanaisa Fornari	Pesquisa de Graduação	UnC – Universidade do Contestado	Nos dias 05, 06, 26, 27 e 28 de julho
"Utilização da Fauna Edáfica como Indicadora da Qualidade do Solo"	Fernanda Baldissarelli	Pesquisa de Graduação	UnC – Universidade do Contestado	No dia 17 de julho

Tabela 02: Pesquisas Científicas.

4. CONSIDERAÇÕES FINAIS

Durante os 81 meses em que o Parque Estadual Fritz Plaumann encontrou-se aberto ao público, perpez um montante de 25.956 pessoa. Julho encerrou o mês com um número total de 202 visitantes depreendendo deste modo, uma média de 320 visitantes/mês.

Paralelo às atividades desenvolvidas no programa de Uso Público realizaram-se ainda, algumas atividades de importante relevância desenvolvidas pela Equipe Co-gestora do Parque Estadual Fritz Plaumann – ECOPEF, as quais serão destacadas a seguir.

Iniciou-se o mês contemplando algumas ações correspondentes ao projeto “Monitoramento da qualidade da água do Lajeado Cruzeiro”. No dia 02 de julho, técnicos da ECOPEF realizaram uma palestra na Escola Municipal Valentin Bernardi, em Itá, com intuito de apresentar o Parque, ressaltando a participação das turmas do 8º ano na etapa do monitoramento do mês de Agosto. E no dia 10, houve as análises e coletas de água do Lajeado Cruzeiro, realizadas pelos alunos do 6º e 7º ano da Escola E.F. Francisco Bagatini sob coordenação da ECOPEF e acompanhamento do Procurador da Promotoria Pública Federal Dr. Carlos Humberto Prola Júnior, equipe de Marketing do MPF e equipe de reportagem da RBS TV. Informações: <http://parquefritzplaumann.org.br/noticias/430> e <http://parquefritzplaumann.org.br/noticias/433>

Sucedeu-se ainda no mês de julho a reunião mensal dos diretores (as) das escolas da rede municipal de ensino de Concórdia com participação da ECOPEF, na qual os técnicos tiveram a oportunidade de divulgar e apresentar o Parque Estadual Fritz Plaumann como uma importante ferramenta de educação ambiental, com intuito de atrair as instituições de ensino da região à Unidade de Conservação, tendo em vista seu baixo grau de agendamento neste ano letivo. Informações: <http://parquefritzplaumann.org.br/noticias/434>

Concomitante ainda incluem-se as atividades pertinentes ao projeto “Oficina: Conhecendo a Fauna Silvestre – Parque Estadual Fritz Plaumann” envolvendo duas escolas situadas no entorno da UC, Sede Brum (Escolas de Ensino Fundamental Francisco Bagatini) e Presidente Kennedy (Escola de Ensino Fundamental Freya Hoffmann Wettengel). Inicialmente, como forma de

interação e correlação “pré-oficina”, a equipe técnica da ECOPEF se deslocou até a Escola E.F. Freya Hoffmann Wettengel para a realização de uma oficina teórica envolvendo os alunos e professores, objetivando a divulgação e apresentação do PAEFP, bem como seus aspectos, características e adversidades, destacando-se as de transgressão como caça e pesca. Subsequentemente, no dia 11 de Julho realizou-se a Oficina, na qual exerceu-se diferentes atividades juntamente às escolas, para desenvolver um conhecimento amplo sobre as características da fauna local. Informações:

<http://parquefritzplaumann.org.br/noticias/432>

e

<http://parquefritzplaumann.org.br/noticias/435>

Salienta-se a participação, neste mês de julho, de dois voluntários nas atividades desenvolvidas pela ECOPEF na Unidade de Conservação no período de quinze dias. Os voluntários são acadêmicos do curso de Engenharia Florestal da Universidade do Estado de Santa Catarina – UDESC, campus de Lages e encontraram na UC uma importante oportunidade de intercâmbio com o objetivo de vivenciar e trocar experiências e conhecimentos. Informações: <http://parquefritzplaumann.org.br/noticias/436>

Por fim, no dia 22 de julho, a ECOPEF recepcionou no Parque Estadual Fritz Plaumann a equipe coordenadora e executiva do projeto Tecnologias Sociais para a Gestão da Água – TSGA, os quais realizaram a visita de conhecimento a UC, bem como sua gestão e planejamento, visando contribuir com futuras iniciativas. Informações: <http://parquefritzplaumann.org.br/noticias/437>