



PARQUE ESTADUAL FRITZ PLAUMANN

RELATÓRIO DE USO PÚBLICO
MAIO 2012

PREPARADO POR:

ECOPEF

EQUIPE CO-GESTORA DO P. E. FRITZ PLAUMANN

PREPARADO PARA:

FATMA

FUNDAÇÃO DO MEIO AMBIENTE

1. APRESENTAÇÃO

Este relatório tem por objetivo descrever as atividades do Programa de Uso Público do Parque Estadual Fritz Plaumann, desenvolvidas pela ECOPEF por meio do termo de cooperação técnica com a FATMA – Fundação do Meio Ambiente, referente ao mês de maio de 2012.

O documento em questão foi elaborado pela ECOPEF gerado a partir do preenchimento dos formulários de pré e pós visita (ingresso do Parque) respectivamente, os quais são aplicados aos visitantes e armazenados no banco de dados, implantado e mantido pela equipe para uso nesta Unidade.

Os dados estão apresentados em ordem de preenchimento dos formulários de pré visita (item 2.1) e pós visita (item 2.2), ambos inseridos no item 2, Dados da Visitação. Já o item 3 tem por objetivo relatar as pesquisas que estão ocorrendo na área do Parque Estadual Fritz Plaumann no respectivo mês e o item 4 sintetiza as informações deste documento relatando ainda as principais atividades/ações desenvolvidas durante o mês pela ECOPEF.

2. DADOS DA VISITAÇÃO

2.1 RESULTADOS DO PRÉ VISITA

Os dados apresentados neste item foram obtidos por meio do preenchimento dos formulários de pré visita os quais são aplicados na recepção dos grupos, pela equipe de técnicos da ECOPEF.

Em maio de 2012 foram recebidos 378 visitantes nos 22 dias em que o Parque esteve aberto.

No gráfico 01 apresenta-se o desempenho da visitação de forma comparativa entre o ano de 2007 (cor vermelha), 2008 (cor azul), 2009 (cor verde), 2010 (cor amarela), 2011 (cor rosa) e 2012 (azul claro).



Gráfico 01 – Desempenho Geral da Visitação.

Neste mês completam-se 55 meses de funcionamento do Parque onde já foram recebidos 18.120 visitantes.

As condições climáticas deste mês favoreceram as atividades de campo, possibilitando o aumento da visitação do parque. Esta informação é ratificada com os resultados do monitoramento pluviométrico realizado na UC o qual indicou 35 mm em 4 dias distintos. Apenas um grupo de visitantes desmarcou as atividades na UC, os quais acrescentariam aproximadamente 25 pessoas.

O gráfico 02 apresenta a procedência dos grupos visitantes.

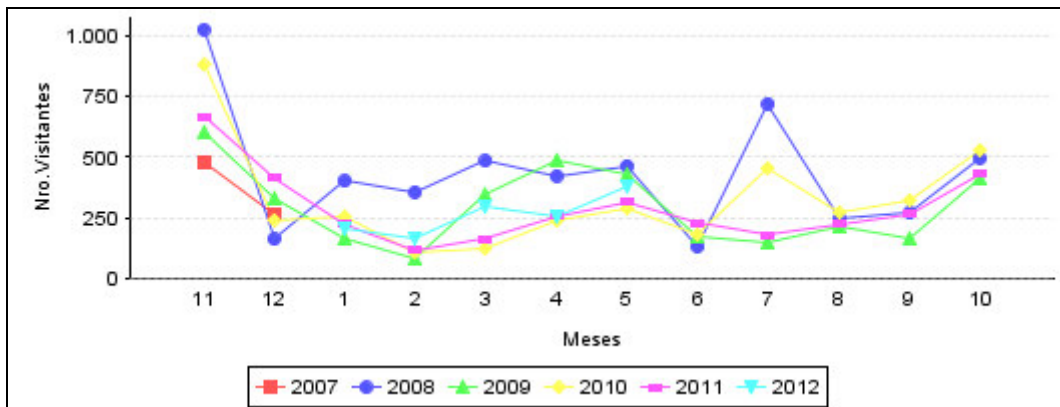

Gráfico 02 – Procedência dos grupos visitantes.

Cerca de 60% dos grupos visitantes do mês de maio foram provenientes de Concórdia. Destaca-se uma grande diversificação de cidades que visitaram a UC neste mês, como por exemplo um grupo de Francisco Beltrão, município pertencente ao estado do Paraná, que representou o percentual de 11,90%, e

Capinzal/SC com dois agendamentos que resultaram em percentual de 13,23% na visitação do parque. É importante ressaltar que esses dados são obtidos na chegada do grupo, colhidos com o responsável o qual representa a instituição e/ou grupo visitante.

No gráfico 03 ilustra-se o meio de transporte utilizado pelos visitantes para acessar o Parque.

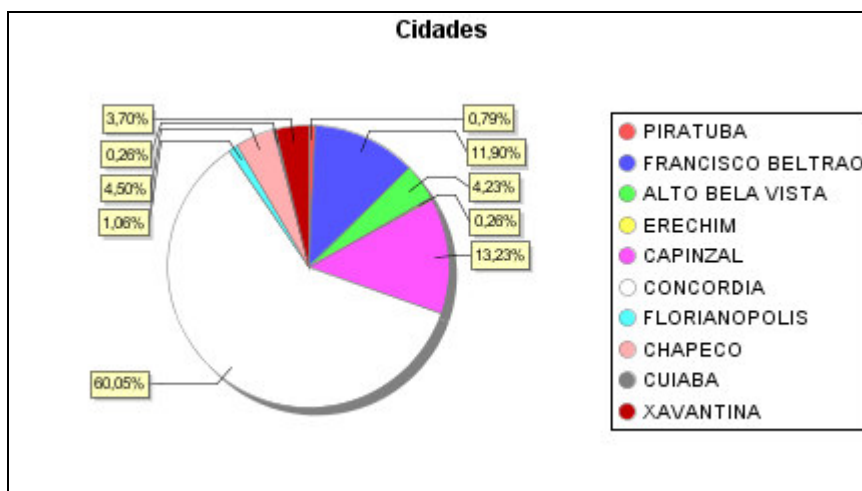

Gráfico 03 – Meio de Transporte

Neste mês 65,87% dos visitantes chegaram ao Parque utilizando ônibus como meio de transporte, indicando assim maior presença de agendamentos, observou-se também um percentual de 33,07% de visitantes que chegaram até o parque utilizando o carro como meio de transporte, indicando assim uma grande procura do parque por visitantes de final de semana.

No gráfico abaixo é ilustrado o objetivo da visita manifestado pelos grupos na recepção.

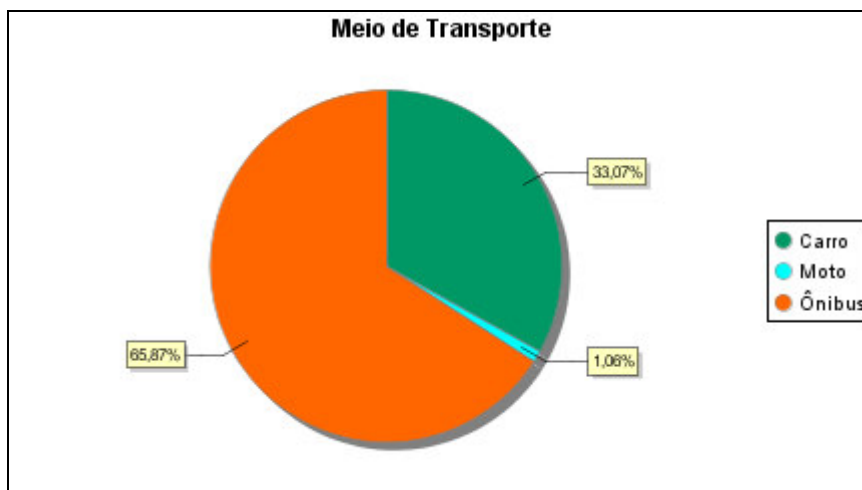

Gráfico 04 – Objetivo da Visita dos grupos.

Mais de 38% dos visitantes chegaram ao Parque com interesse educacional. Novamente evidenciando a procura do Parque por grupos escolares decorrentes de agendamentos. Visitantes com o intuito de lazer representaram um percentual de aproximadamente 58%, um número elevado quando comparado com o mês anterior que representou apenas 18% do total.

No gráfico 05 estão ilustradas as mídias responsáveis pela visitação.

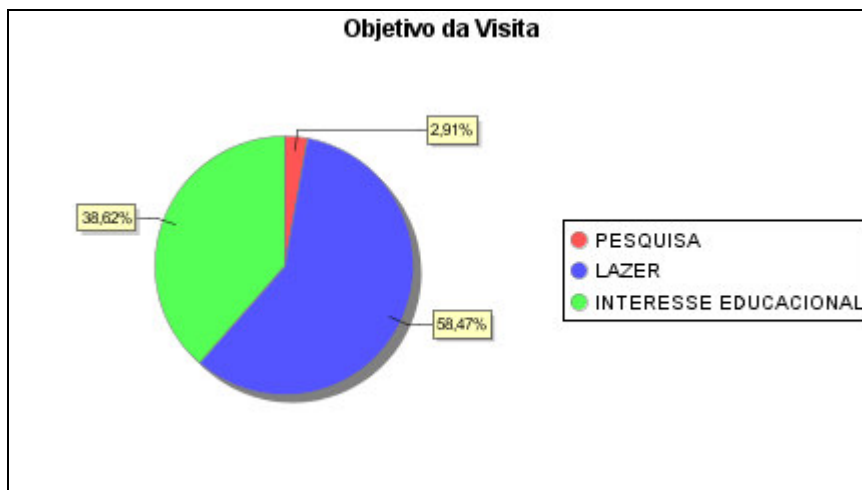

Gráfico 05 – Mídia.

Neste mês de maio a opção “outros”, ou seja, a mídia informal representou 91,01% das visitas, enquanto a folheteria pontuou com 8,99%.

2.2 RESULTADOS DO PÓS VISITA

Os resultados que serão apresentados a partir de agora referem-se ao formulário de pós visita (ingresso do Parque) o qual é aplicado aos visitantes do Parque no final da atividade. Neste mês de maio cerca de 95% dos visitantes responderam este questionário.

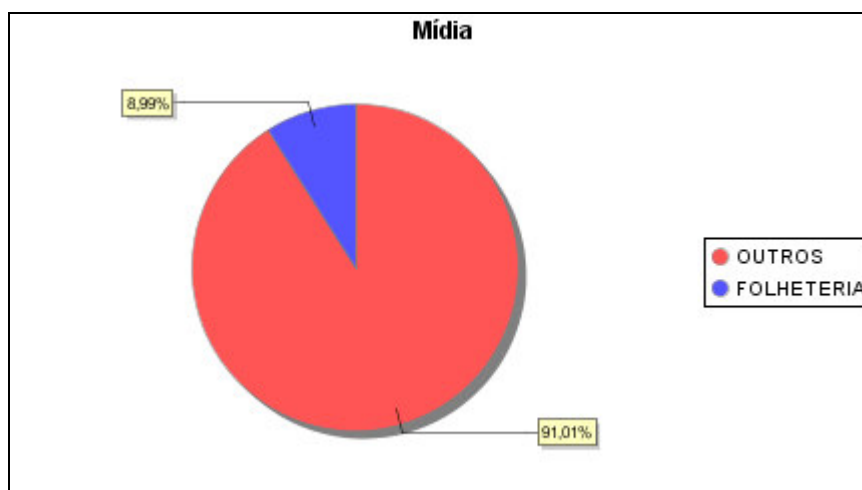
Entre as questões aplicadas, procura-se saber qual o nível de escolaridade do público visitante.



Gráfico 06 – Escolaridade dos visitantes.

Com base nos resultados obtidos por meio do gráfico 06 nota-se a grande variedade do público quanto à escolaridade, com destaque aos visitantes que estão cursando ou completaram o ensino médio. Já o público com ensino superior completo e incompleto obtiveram percentual de 42,41% cumulativamente enquanto ensino fundamental pontuou com 21,07%.

No gráfico 07 apresentam-se o percentual de acesso aos atrativos no respectivo mês.

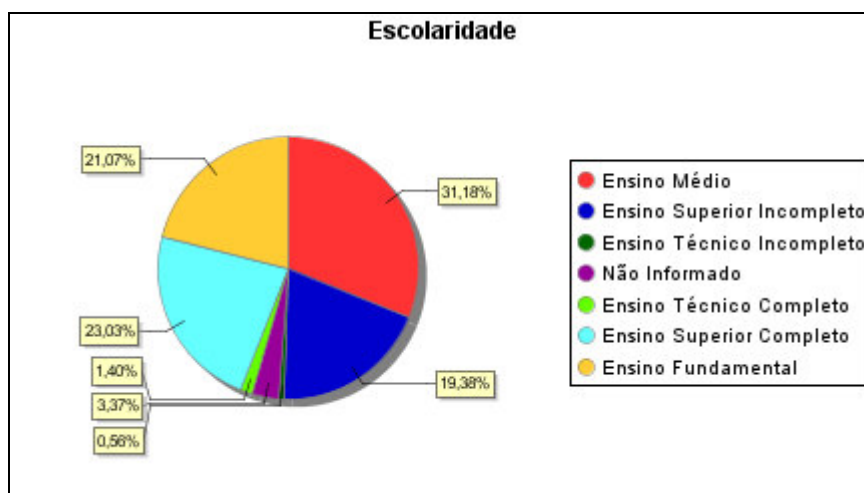

Gráfico 07 – Atrativo no PEFP.

O atrativo mais visitado durante o mês de maio foi o centro de visitantes, com cerca 99%. Já a Trilha do Lajeado Cruzeiro teve um percentual de 76,46%, seguido da Trilha das Marrequinhas com 59,27%. Neste mês destaca-se a Trilha da Canafístula com um percentual de 28,65% e Trilha do Mirante pontuando com aproximadamente 25%.

Este resultado apresenta-se semelhante aos meses anteriores com exceção ao aumento da procura pela Trilha da Canafístula, motivo associado principalmente ao objetivo da visita de parte dos grupos agendados.

Abaixo é apresentado o grau de satisfação do visitante com relação à experiência na Unidade.

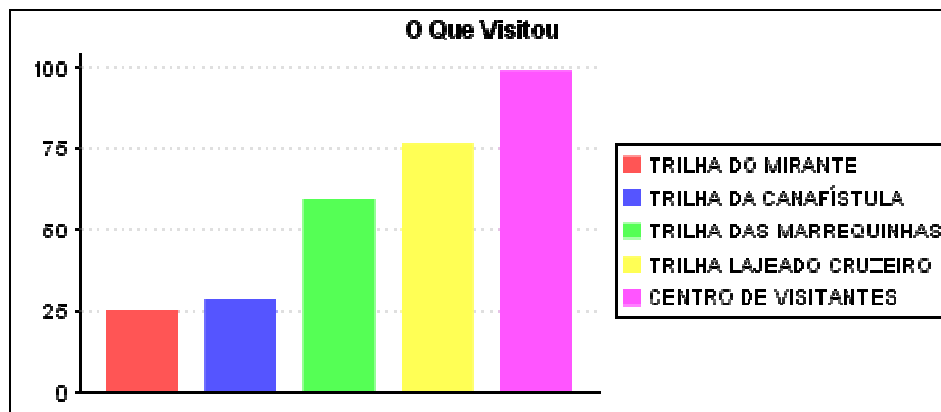

Gráfico 08: Grau de satisfação.

Maior pontuação que nos meses anteriores, a avaliação do público como ótimo atingiu de 90% do total, resultado expressivo satisfatório inclusive para a gestão da UC.

No gráfico 09 apresenta-se o resultado referente à experiência dos visitantes frente a Unidades de Conservação.

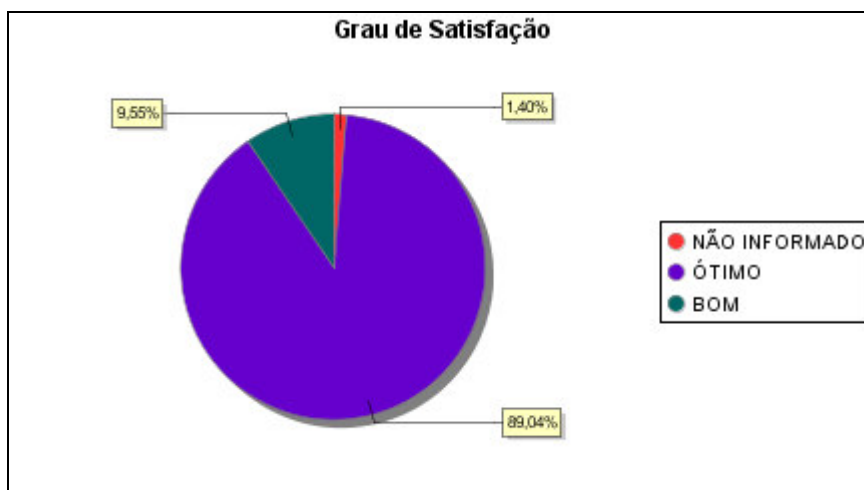

Gráfico 09: Experiências dos visitantes em outras Unidades de Conservação.

A visitação do mês de abril mostrou que cerca de 75% dos visitantes não possuíam contato com outras Unidades de Conservação.

O gráfico abaixo ilustra o percentual relativo as visitas reincidentes na Unidade.

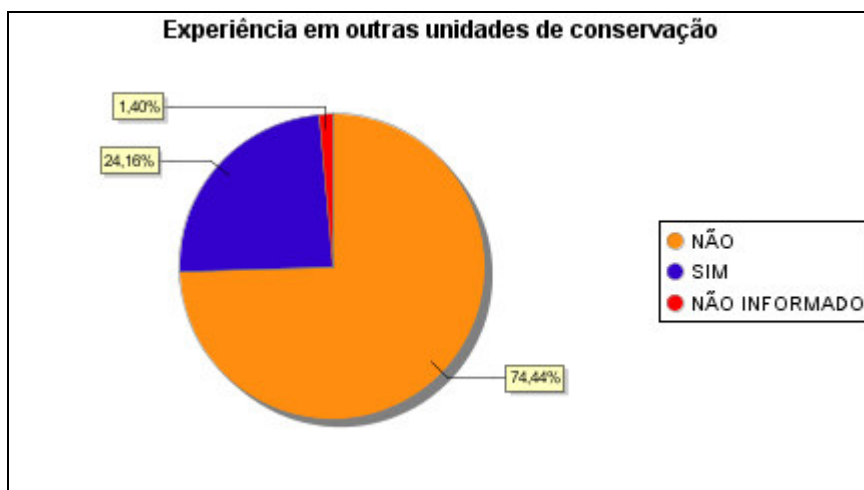

Gráfico 10 – Primeira visita no PEFP

Avaliando a reincidência de visitas nota-se que 80% não conheciam o Parque, porem 18,54% já haviam visitado em outra oportunidade.

Ao final do formulário de pós-visita é disponibilizado um campo para que os visitantes registrem suas críticas, sugestões e comentários sobre as atividades realizadas. Grande parte dos visitantes que preencheram este campo registraram a excelência na recepção, condução e informações repassadas pela equipe técnica da ECOPEF. Abaixo é apresentado alguns destes relatos registrados neste formulário:

- 05/05/2012 “Colocar meio de transporte para visitar a ilha”.
- 05/05/2012 “Guardas para proteger o parque”.
- 20/05/2012 “Bom visitar o parque achei ótimo o lugar e é sempre bom preservar a natureza”.
- 25/05/2012 “Ótimo o conhecimento do instrutor, trilhas bem acessíveis”.
- 26/05/2012 “Muito proveitoso a visita instrutor qualificado e responsável”.

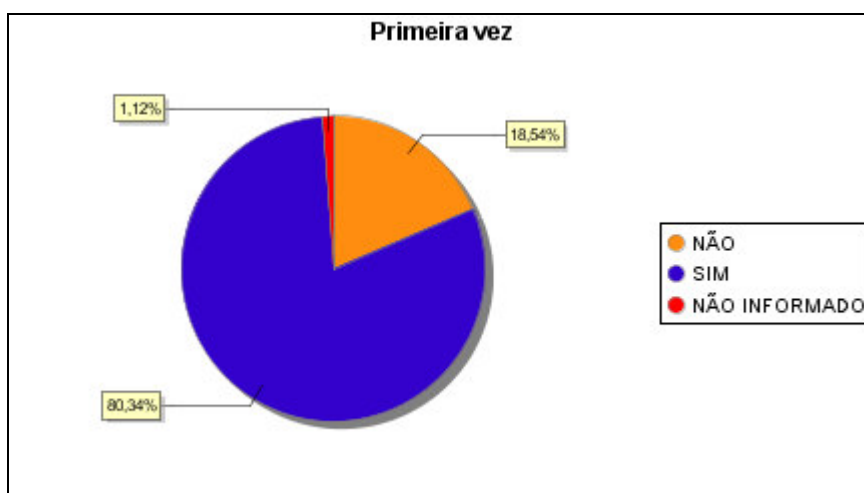
3. DADOS DA PESQUISA

Neste mês de maio estão em andamento quatorze pesquisas no Parque Estadual Fritz Plaumann, conforme segue tabela abaixo:

| Título da Pesquisa | Pesquisador (a) | Titulação | Vínculo | Saída a Campo |
|---|------------------------------|------------|---|---------------|
| Comunidade de Abelhas (hymenoptera-apiformes) em duas áreas de importante interesse biológico e histórico em Santa Catarina | Cristiane Krug | Doutoranda | Faculdade de Filosofia, Ciência e Letras de Ribeirão Preto/SP – USP | Não |
| Continuação do Programa de Conservação e | Thalita Gabriella Zimmermann | Mestranda | Universidade Federal de Santa Catarina – UFSC | Não |

| | | | | |
|--|----------------------------------|---------------------|---|---------|
| Reintrodução da Bromélia <i>Dyckia distachyia</i> Hassler, uma Reófito Ameaçada de Extinção | | | | |
| Anfíbios Anuros do Parque Estadual Fritz Plaumann | Veluma Lalú Molinari de Bastiani | Mestranda | Universidade Comunitária da Região de Chapecó - UNOCHAPECÓ | Não |
| História evolutiva das Florestas Estacionais semi-decíduais por meio da filogeografia molecular de <i>Credela fissilis</i> e de <i>Anadenanthera</i> | Luiz Orlando de Oliveira | Projeto de Pesquisa | Universidade Federal de Viçosa | Não |
| Larvas de Chironomidae como bioindicadores de qualidade ambiental no Parque Estadual Fritz Plaumann | Daiane Batistoni | Mestranda | Universidade Regional Integrada do Alto Uruguai e das Missões – URI | Não |
| Diversidade de fauna no planalto de Santa Catarina | Professores e alunos | Projeto de Pesquisa | Universidade Comunitária da Região de Chapecó – UNOCHAPECÓ | Não |
| Invasão de <i>Hovenia dulcis</i> Thunb (Rhamnaceae) nas Florestas do Rio Uruguai (SC): Aspectos ecológicos das comunidades vegetais para o manejo | Michele de Sá Dechoum | Doutoranda | Universidade Federal de Santa Catarina – UFSC | 12 a 15 |
| Inventário entomofaunístico no Parque Estadual | Sandra Mara Sabedot Bordin | Projeto de Pesquisa | Universidade Comunitária da Região de Chapecó – | 22 |

| | | | | |
|---|--|---------------------|---|-------------|
| Fritz Plaumann com ênfase para os táxons: Díptera, Orthoptera, Hymenoptera e Lepidóptera | | | UNOCHAPECÓ | |
| Fungos poliporoides (agaricomycetes) em Santa Catarina | Elisandro Ricardo Drechsler dos Santos | Projeto de Pesquisa | Universidade Federal de Santa Catarina – UFSC | Não |
| Análise da macrofauna edáfica de Arthropoda em mata ciliar e vegetação em estágio inicial de regeneração, no Parque Estadual Fritz Plaumann, Concórdia-SC | Gustavo Luis Lawrenz | Projeto de Pesquisa | Universidade do Contestado – UnC | Não |
| Invasibilidade de <i>Hovenia dulcis</i> Thunberg (RHAMANACEAE) em Floresta Atlântica no sul do Brasil | Adelcio Müller | Doutorando | Universidade Federal de São Carlos/SP | Não |
| A avaliação da comunidade vegetal em função da presença de uva-do-japão, <i>Hovenia dulcis</i> no Parque Estadual Fritz Plaumann | Beatriz Maria Bortoli | Graduação | Universidade do Contestado – UnC | 06, 19 e 27 |
| Composição, riqueza e estruturação da comunidade de samambaias | Sandra Marisa Zingler Turmina | Graduação | Universidade Regional Integrada do Alto Uruguai e das Missões – URI | Não |

| | | | | |
|--|-----------------------------|-----------|---|---------|
| terrícolas do Parque Estadual Fritz Plaumann | | | | |
| Dispersão de sementes de <i>Hovenia dulcis</i> Thunb. (Rhamnaceae) – uma espécie invasora de Florestal Estacional Decidual com diferentes estágios sucessionais. | Raquel Elise Muller de Lima | Mestranda | Universidade Federal de Santa Catarina – UFSC | 12 a 15 |

4. CONSIDERAÇÕES FINAIS

No mês de maio de 2012, 378 pessoas visitaram a Unidade. Completaram até o presente 55 meses de funcionamento do Parque onde já foram recebidos 18.120 visitantes, gerando uma média de 329 visitantes/mês.

Abaixo destacam-se algumas das atividades realizadas pela ECOPEF no mês de maio concomitante a visita:

- Nos dias 02, 04 e 23 a ECOPEF visitou mais duas propriedades rurais contempladas no projeto “Restauração e Conservação dos Cursos d’água da Bacia Hidrográfica do Lajeado Cruzeiro”.
- Nos dias 09 e 30 foram realizadas reuniões envolvendo a AMAUC, Consórcio Lambari, Projeto Filó, ECOPEF, Comitê do Rio Jacutinga, Queimados Vivo e UnC para definição do projeto de divulgação das ações ambientais destas organizações a ser realizado pela Rádio UnC FM. Estão sendo realizadas chamadas diárias de 30 segundos cada relatando aos ouvintes as principais atividades e ações desenvolvidas por cada organização.
- No dia 11 de maio de 2012, a equipe técnica da ECOPEF esteve presente juntamente com representantes do conselho consultivo

do Parque Estadual Fritz Plaumann, em uma visita ao PARNA das Araucárias (Parque Nacional das Araucárias), situado nos municípios de Ponte Serrada e Passos Maia/SC. Mais informações

acesse

http://www.parquefritzplaumann.org.br/index2.php?id=noticias&id_informativo=74

- Dia 16 e 30 deste mês foram realizados monitoramentos de transgressão ambiental nos limites da UC, evidenciando e registrando as ocorrências.
- Dia 21 a ECOPEF participou de um programa de rádio da emissora Radio Aliança de Concórdia comentando sobre a problemática envolvendo a caça e pesca predatória na área do Parque.
- Está realizado o projeto de monitoramento e manutenção das trilhas da UC. Neste mês foi realizado o monitoramento no dia 21 e manutenção nos dias 10, 15, 16, 22 e 29.