



PARQUE ESTADUAL FRITZ PLAUMANN

RELATÓRIO DE USO PÚBLICO
MARÇO/2015

PREPARADO POR:

ECOPEF

EQUIPE CO-GESTORA DO P. E. FRITZ PLAUMANN

PREPARADO PARA:

FATMA

FUNDAÇÃO DO MEIO AMBIENTE

1. APRESENTAÇÃO

No decorrer do presente documento serão explanados e discutidos os principais resultados obtidos durante o mês de março de 2015 no programa de Uso Público da Unidade de Conservação (UC): Parque Estadual Fritz Plaumann (PAEFP). O Programa é realizado desde 2007 em parceria entre Fundação do Meio Ambiente – FATMA e a OSCIP (Organização de Sociedade Civil de Interesse Público) Equipe Co-Gestora do Parque Estadual Fritz Plaumann – ECOPEF.

As informações apresentadas procedem dos formulários de pré e pós visita (ingressos do Parque), completados em conformidade com as características de cada visitante, sendo armazenadas no banco de dados implantado e gerido pela Ecopef.

Nas seções incorporadas neste relatório estão inseridos os resultados de pré e pós-visita (item 2), as pesquisas desenvolvidas e em execução atualmente na Unidade de Conservação (item 3) e ainda algumas das principais atividades desenvolvidas pela Ecopef em paralelo a operação do programa de Uso Público, o qual é retratado no presente documento (item 4).

2. DADOS DE VISITAÇÃO

2.1 RESULTADOS DO PRÉ-VISITA

Os resultados a serem expostos ao longo desta seção dizem respeito aos formulários de pré-visita, os quais foram preenchidos pela equipe de monitores da Ecopef na chegada dos grupos ao Parque Estadual Fritz Plaumann.

O Gráfico 01 ilustrado em sequência demonstra o desempenho da visitação durante todo período em que a UC mantém-se aberta ao público (2007-2015).



Gráfico 01 – Desempenho Geral da Visitação.

No mês de março o Parque esteve aberto à visitação pública durante 20 dias, compreendendo um número de 264 pessoas que transitaram pelas estruturas de visitação da Unidade de Conservação contemplando seus atrativos. Ainda neste mês completam-se 89 meses de operação do programa de Uso Público, somando 28.831 visitantes durante este período, informação esta, que permite calcular estatisticamente uma média de 324 visitantes por mês.

Os índices pluviométricos deste mês não representaram grande interferência na visitação. A partir do monitoramento realizado pela Ecopef,

foram constatados apenas 32mm de chuva durante o mês, o que não acarretou em nenhum desagendamento de visita neste período.

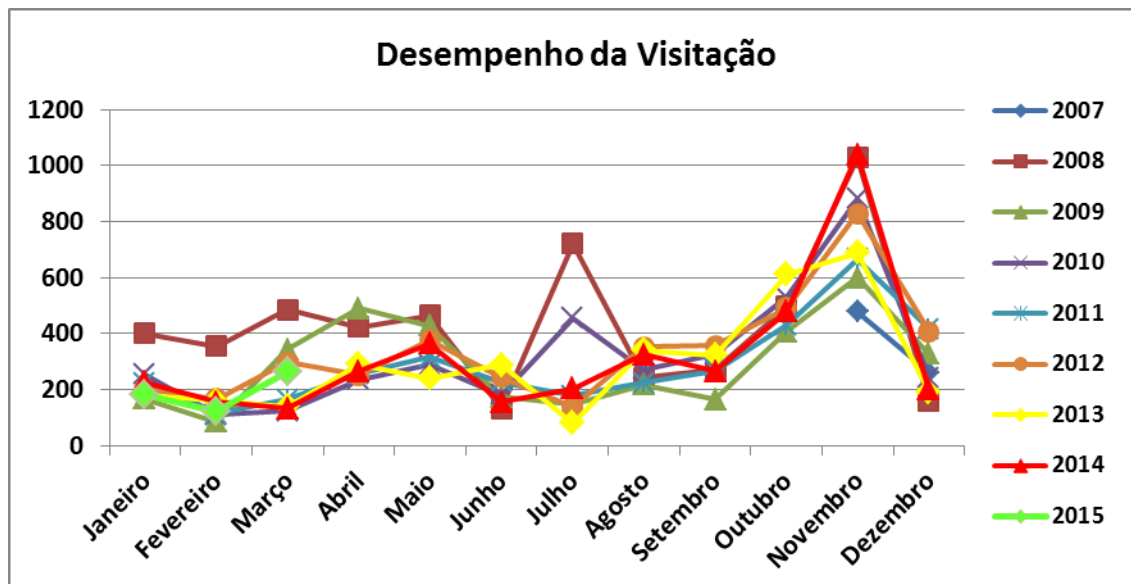
A tabela 01 ilustra a procedência dos grupos de visitantes no decorrer deste mês.

Município	Visitantes	Porcentagem
Arabutã/SC	01	0,38 %
Balneário Camboriú/SC	01	0,38 %
Barra do Garças/MT	03	1,14 %
Capinzal/SC	02	0,76 %
Carazinho/RS	02	0,76 %
Chapecó/SC	05	1,89 %
Concórdia/SC	149	56,44 %
Erechim/RS	03	1,14 %
Ipumirim/SC	01	0,38 %
Itá/SC	23	8,71 %
Joaçaba/SC	03	1,14 %
Lindóia do Sul/SC	01	0,38 %
Passo Fundo/RS	17	6,44 %
Pelotas/SC	03	1,14 %
Peritiba/SC	01	0,38 %
Piratuba/SC	02	0,76 %
Schonenbuch/Suíça	02	0,76 %
Soledade/RS	01	0,38 %
Tijuana/México	02	0,76 %
Vargem Bonita/SC	42	15,91 %
Total	264	100 %

Tabela 01 – Procedência dos grupos visitantes.

Segundo informações da tabela acima exposta, observa-se uma relativa diversidade de cidades, estados e países na procedência dos visitantes, destacando-se, continuamente, o município de inserção da Unidade de Conservação, Concórdia/SC. Em menor quantidade, mas com grande importância, foram recebidos visitantes de três países diferentes (Suíça, México e Brasil), sendo que no Brasil foram três estados: Santa Catarina com treze municípios, Rio Grande do Sul com quatro e Mato Grosso com apenas um.

Com uma proposta diferenciada, a coordenação e colegiado do curso de Educação Física da UnC Concórdia, realizou no dia 07 de março uma visita

técnica às trilhas do Parque Estadual Fritz Plaumann, atrelando práticas de condicionamento, avaliação física ao papel fundamental do educador físico e do monitor de trilha para suporte e condução dos trabalhos. Dentro disso, destaca-se especialmente a presença de dois intercambistas no grupo, procedentes da cidade de Tijuana no México. A visita ao Parque propiciou aos mesmos um conhecimento e contato com as características paisagísticas e histórico cultural da região, especialmente relacionando a Floresta Estacional Decidual.



Imagem 01 e 02 – Grupo de Educação Física e intercambistas no Parque Estadual Fritz Plaumann.

Em seguida, o Gráfico 02 expõe quais os meios de transporte mais utilizados pelos visitantes para chegar até o Parque.



Gráfico 02 – Meio de Transporte

Durante o mês de março obteve-se porcentagem de 54,17% para a opção “carro”, 22,73% para “ônibus” e 21,59% para “van”. As opções “Moto” e “outros” pontuaram abaixo de 2%.

Apresentam-se abaixo quais os principais objetivos dos grupos ao visitarem a Unidade de Conservação.

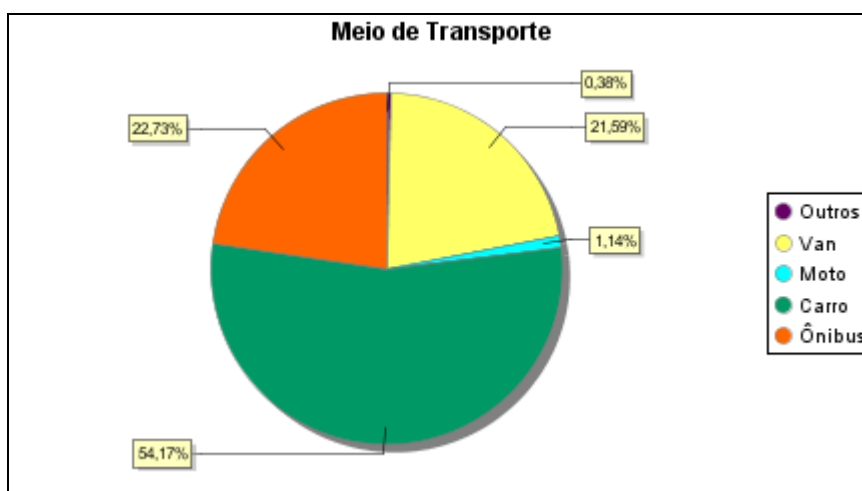

Gráfico 03 – Objetivo da Visita dos grupos.

Durante o respectivo período ressalta-se que 51,89% dos visitantes estiveram na Unidade com o objetivo de lazer, 47,73% com interesse educacional e menos de 1% interesse profissional.

Relacionando os resultados apresentados nos gráficos 2 e 3, pode-se concluir que março apresentou público caracterizado por visitantes espontâneos (famílias, amigo, etc) e estudantes com objetivos específicos. Diante disso, cita-se um dos grupos de escola visitantes da Unidade de Conservação neste mês, composto por alunos do 2º ano do Ensino Médio e professores da Escola de Educação Básica Vitório Roman do município de Vargem Bonita/SC, os quais estiveram na UC com objetivos educacionais, para conhecer um pouco mais sobre as Florestas que recobrem o Alto Uruguai, bem como os atrativos e trilhas contidas no Parque e os principais projetos desenvolvidos pela Ecopef.

As imagens abaixo ilustram alguns momentos da visita.

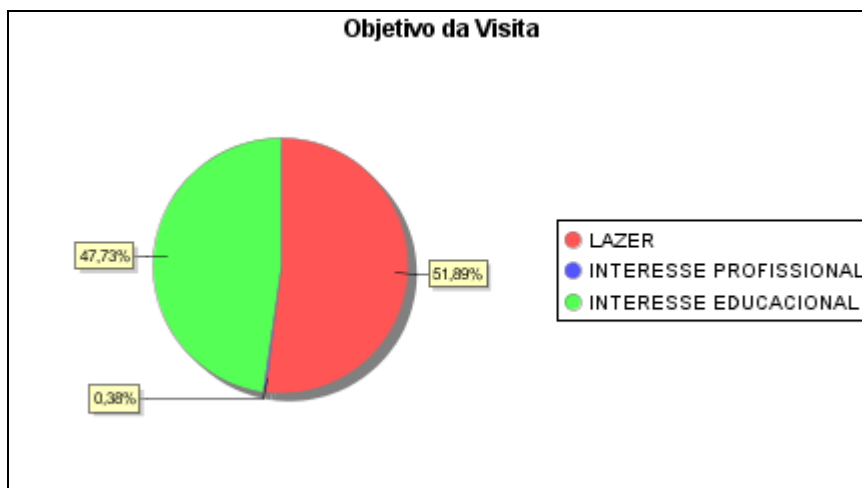

Imagem 03 e 04 – Alunos, professores e monitor da Ecopef nos atrativos do PAEFP.

Em seguida o Gráfico 04 apresenta as mídias responsáveis pela divulgação e visitação no PAEFP.



Gráfico 04 – Mídia.

No mês de março a reincidência (pessoas que já tiveram a oportunidade de visitar a Unidade de Conservação em outros momentos), engloba a maior porcentagem, retendo 42,42% do montante total. A indicação, modelo informal de comunicação, mantém porcentagem representativa, sendo responsável por 32,20% da divulgação. Além destas, outra mídia consideravelmente citada foi a internet, com 17,80%.

2.2 RESULTADOS DO PÓS-VISITA

Os dados proferidos no decorrer deste item foram adquiridos através dos formulários de pós-visita (ingresso do Parque), os quais são realizados de forma voluntária pelos visitantes sob orientação dos monitores da Ecopef ao final das atividades na Unidade de Conservação. Ressalta-se que, neste mês de março 92,04% do público total de visitantes preencheu espontaneamente o pós-visita.

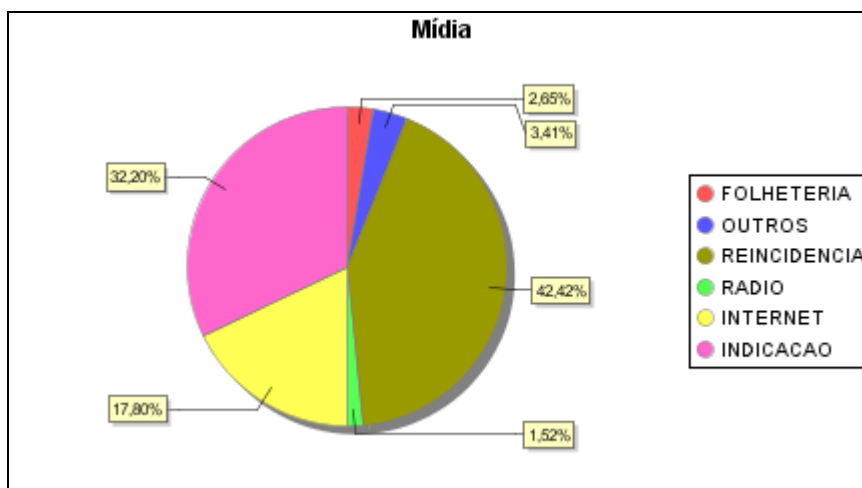
Abaixo são apresentados dados relativos ao nível de escolaridade dos visitantes do Parque.



Gráfico 05 – Escolaridade dos visitantes.

No mês de março houve uma grande diversidade quanto à escolaridade dos visitantes da UC, tendo como destaque os que possuem ou estão cursando o ensino médio, com 30,45%. Alunos do ensino fundamental, superior incompleto e completo obtiveram percentual de 24,69%, 20,58% e 17,70%, respectivamente.

O Gráfico 07 apresenta quais os atrativos visitados no Parque durante o mês de março:

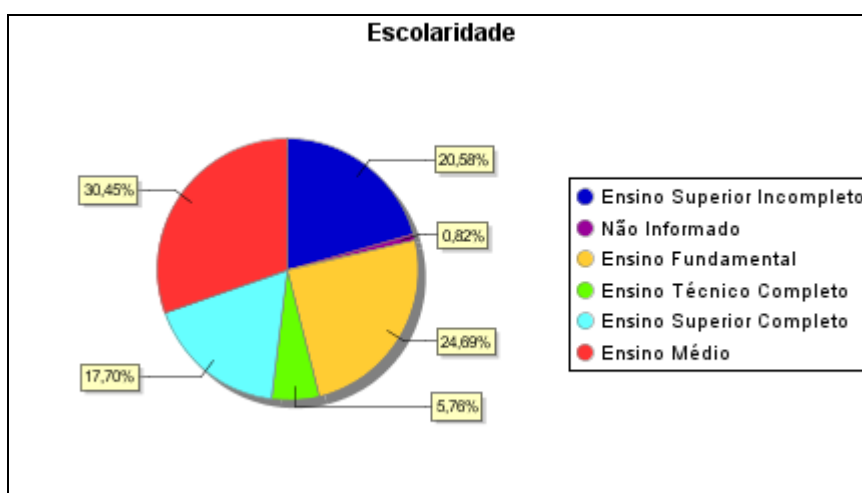

Gráfico 06 – Atrativo no PAEFP

O Centro de Visitantes é um local destinado à exposição do histórico e importância do Parque Estadual Fritz Plaumann, bem como suas principais características e atrativos através de imagens e painéis interativos. É uma importante ferramenta para contextualização da Unidade de Conservação e, conseqüentemente, muito utilizada pelos monitores da Ecopef na condução dos grupos, especialmente em relação à primeira visita dos mesmos, justificando assim seu destaque em termos de visitação (84,36%).

A Trilha do Lajeado Cruzeiro recebeu 78,19% do total de visitantes presentes na UC neste mês, seguido pela Trilha das Marrequinhas com 66,67%, Trilha do Mirante 20,16% e Trilha da Canafístula com 19,34%.

O grau de satisfação referente às atividades desenvolvidas no Parque Estadual Fritz Plaumann neste mês de março é apresentado em seguida.

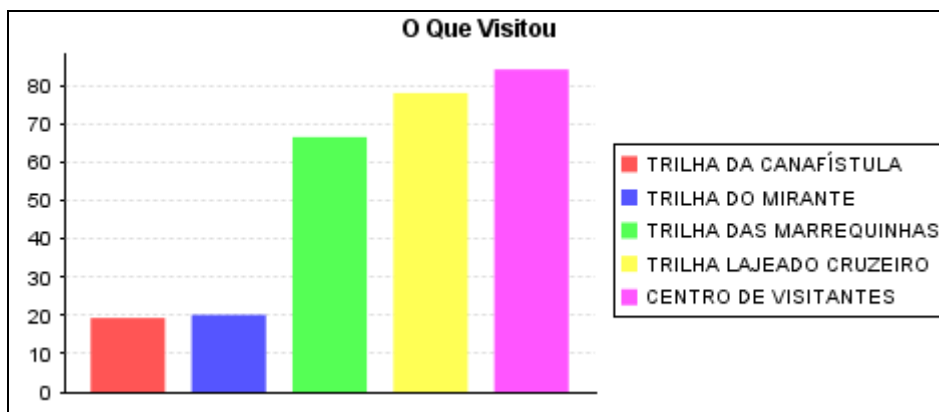

Gráfico 07: Grau de satisfação.

De acordo com a leitura do gráfico acima, 76,54% dos visitantes qualificaram a visita como sendo “ótima” e 22,63% dos visitantes consideraram a visita “boa”, sendo que as outras opções caracterizaram-se abaixo de 1%. Este resultado mantém-se estável e é considerado de suma importância para a Ecopef, pois reflete qual a perspectiva e o ponto de vista do visitante perante o atendimento, condução e atividades realizadas durante a visita.

O Gráfico 09 ilustra a experiência dos visitantes frente a outras Unidades de Conservação:

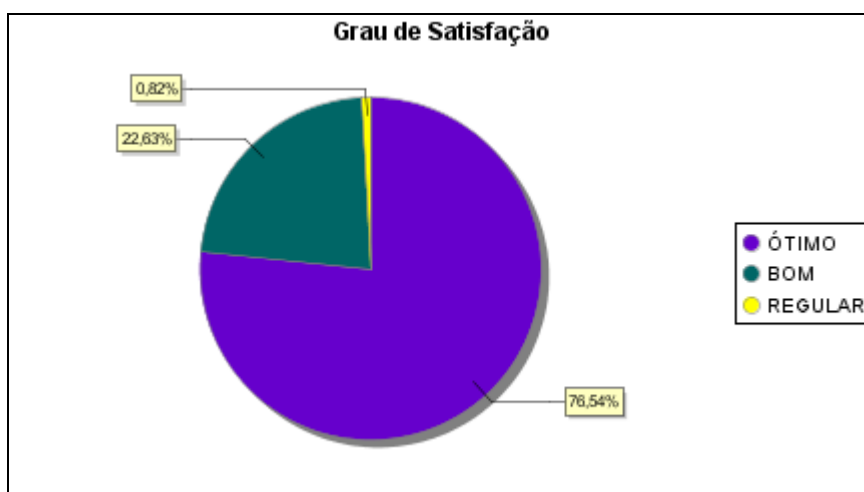

Gráfico 08: Experiências dos visitantes em outras Unidades de Conservação.

O Parque Estadual Fritz Plaumann foi a primeira oportunidade para 71,19% dos visitantes de vivenciar experiências em Unidades de Conservação, ressaltando a importância do PAEFP para toda região, pois proporciona aos diferentes públicos uma proximidade com o ecossistema local. Outros 27,98% de visitantes já estiveram em outras Unidades de Conservação.

O último campo do formulário é disponibilizado para que os visitantes registrarem suas críticas, sugestões e comentários sobre a visita de modo geral. Grande parte dos visitantes que preencheram este campo registrou a satisfação no atendimento dos grupos pelos técnicos da Ecopef.

Na sequência estão contidos alguns dos relatos adquiridos nos formulário de pós-visita deste mês de março:

- 01/03/2015 CO “Passeio muito bom. Aproxima mais com a natureza”.
- 07/03/2015 CO “Ótimo, parabéns”.

- 07/03/2015 CO “Ótimas trilhas. Uma caminhada gostosa e com muito conhecimento”.
- 14/03/2015 SU “Passeio de barco, arvorismo”.
- 14/03/2015 SU “Ter mais pinguelas e trilhas maiores”.
- 22/03/2015 SU “Mirante mais alto do que o já existente”.
- 28/03/2015 SU “Trilhas com maior grau de dificuldade, alguma atividade esportiva”.

3. DADOS DE PESQUISA

A Tabela 02 apresenta quais as pesquisas científicas em andamento na Unidade de Conservação bem como suas respectivas saídas a campo neste mês de março/2015.

Título da Pesquisa	Pesquisador (a)	Titulação	Vínculo	Saída a Campo
Fungos poliporoides (agaricomycetes) em Santa Catarina	Elisandro Ricardo Drechsler dos Santos	Projeto de Pesquisa	Universidade Federal de Santa Catarina – UFSC	Não
Invasibilidade de <i>Hovenia dulcis</i> Thunberg (RHAMANACEAE) em Floresta Atlântica no sul do Brasil	Adelcio Müller	Doutorando	Universidade Federal de São Carlos/SP	Não
"Diversidade e Conservação de Aves em diferentes formações fitoecológicas no oeste de Santa Catarina".	Eliara Solange Müller	Pesquisa	Uno Chapecó	Não
“Variação temporal na intensidade de infecção do fungo <i>Batrachochytrium dendrobatidis</i> em	Elaine Maria Lucas Gonsales	Pesquisa	Uno Chapecó	10, 11, 24 e 25/03

<i>Hypsiboas curupi</i> , uma espécie de anfíbio ameaçada de extinção no sul do Brasil".				
"Diversidade de algas, fungos e plantas em UCs Estaduais de Santa Catarina, Biodiversidade, SC"	Leonardo Rubi Rörig	Pesquisa	UFSC	Não
Estrutura populacional e diversidade genética de <i>Ocotea odorifera</i> (Vell.) Rohwer em remanescentes florestais na Região Alto Uruguai.	Thiely Corazza	Mestrado	URI – Erechim	Não

Tabela 02: Pesquisas Científicas.

4. CONSIDERAÇÕES FINAIS

O mês de março compreendeu 264 visitas a Unidade de Conservação com uma média mensal de 324 visitantes. Ressalta-se ainda o número de 28.831 visitantes recepcionados pela Ecopef durante os 89 meses em que o Parque Estadual Fritz Plaumann manteve-se aberto ao público.

Simultaneamente às atividades que compreendem o programa de Uso Público no PAEFP, a equipe Ecopef realizou durante o mês algumas atividades que serão explanadas no decorrer deste item.

Inicialmente, é importante realçar a adesão de dois estagiários à equipe Ecopef. Os ingressos são acadêmicos do curso de Ciências Biológicas da Universidade do Contestado – UnC campus Concórdia e fazem parte do programa “Adote Um Monitor Ambiental” realizado pelo quinto ano consecutivo em parceria entre Fatma, Ecopef e Complexo de Serviços Unimed. (<http://parquefritzplaumann.org.br/noticias/509>)

No final do mês de fevereiro (26/02/2015) realizou-se um workshop técnico denominado “Políticas Públicas para as Unidades de Conservação de SC – Novos Rumos e Desafios”, no qual a Ecopef teve participação assídua. O evento foi realizado pela Caipora – Cooperativa para Conservação da Natureza, em parceria com a Ecopef e Fatma, através do projeto de Fortalecimento dos Mecanismos de Gestão do Parque Estadual Fritz Plaumann, financiado pelo FUNBIO (Fundo Brasileiro para Biodiversidade). (<http://parquefritzplaumann.org.br/noticias/500>)

No dia 04 de março, com o mesmo objetivo da reunião realizada em fevereiro junto à E.E.F. Francisco Bagatini de Sede Brum, técnicos da Ecopef reuniram-se com a coordenação da Escola de Ensino Fundamental Freya Hoffmann Wettengel, inserida no Distrito de Presidente Kennedy para estabelecer o calendário e planejamento de atividades em parceria para o ano de 2015. (<http://parquefritzplaumann.org.br/noticias/501>)

Cabe ressaltar ainda a realização, no dia 11 de março, das atividades de coleta e análises d’água do Lajeado Cruzeiro, dando continuidade ao monitoramento que vem sendo realizado pela Ecopef. (<http://parquefritzplaumann.org.br/noticias/504>)

De grande relevância destacar ainda a realização neste mês de março da IV Semana da Água do Alto Uruguai Catarinense, na qual a Ecopef esteve engajada especialmente nos dias 17, 20 e 21. No dia 17 foi ministrada uma apresentação técnica, no auditório da UnC Concórdia, referente aos principais resultados do novo Plano de Manejo do Parque Estadual Fritz Plaumann e o importante papel dessa Unidade de Conservação inserida no município de Concórdia/SC para toda região, sobretudo no contexto de Desenvolvimento Sustentável. Na sexta-feira da mesma semana a Ecopef, em parceria com a Escola de Ensino Fundamental Freya Hoffmann Wettengel, promoveu uma caminhada interpretativa e de sensibilização no entorno do Parque, em especial na comunidade rural de Linha Laudelino, juntamente com alunos do 6º, 7º e 8º ano do educandário. Já no Sábado, dia 21, foi realizada uma atividade diferenciada compreendendo outras instituições parceiras, intitulada como “Campanha: Cuidado e Amor ao Meio Ambiente – Limpeza da área ilhada do Parque Estadual Fritz Plaumann”, a qual teve por objetivo difundir, sensibilizar e promover o conhecimento pertinente ao tema através do envolvimento participativo. (<http://parquefritzplaumann.org.br/noticias/505>; <http://parquefritzplaumann.org.br/noticias/506>; <http://parquefritzplaumann.org.br/noticias/507>; <http://parquefritzplaumann.org.br/noticias/508>)

Pertinente destacar ainda o envolvimento da equipe técnica da Ecopef no Seminário da Água (atividade final da IV semana da água do Alto Uruguai Catarinense) realizado no dia 28 de março, envolvendo atividades educativas com toda a rede estadual e municipal de Presidente Castello Branco. A Ecopef participou desta atividade através do projeto “Divulgação do Parque Estadual Fritz Plaumann na rede de ensino da AMAUC”, o qual é realizado em parceria com a empresa Gelnex. (<http://parquefritzplaumann.org.br/noticias/511>)

No dia 10, o Conselho Municipal de Turismo – COMTUR, formado por entidades de primeiro, segundo e terceiro setor, realizou sua primeira reunião do ano de 2015 com participação de quatorze instituições na reunião, dentre elas a Ecopef, cumprindo o papel de discutir e encaminhar estratégias para promoção dos atrativos turísticos inseridos no município de Concórdia. (<http://www.parquefritzplaumann.org.br/noticias/503>)

Por fim, vale lembrar que nos dias 11 e 25 de março técnicos da Ecopef concluíram as rondas a campo referente ao mês de março do projeto Monitoramento de Transgressões Ambientais, o qual busca identificar vestígios de crimes ambientais nos limites e área do Parque Estadual Fritz Plaumann, para posterior elaboração de relatório e envio aos órgãos responsáveis.