



# PARQUE ESTADUAL FRITZ PLAUMANN

RELATÓRIO DE USO PÚBLICO  
NOVEMBRO/2014

PREPARADO POR:

## ECOPEF

EQUIPE CO-GESTORA DO P. E. FRITZ PLAUMANN

PREPARADO PARA:

## FATMA

FUNDAÇÃO DO MEIO AMBIENTE

## **1. APRESENTAÇÃO**

O presente relatório tem por objetivo descrever as atividades relativas ao Programa de Uso Público do Parque Estadual Fritz Plaumann, desenvolvidas pela Equipe Co-Gestora do Parque Estadual Fritz Plaumann – ECOPEF em parceria com a Fundação do Meio Ambiente – FATMA, referente ao mês de novembro de 2014.

O documento em questão é gerado a partir do preenchimento dos formulários de pré e pós visita (ingresso do Parque) respectivamente, os quais são aplicados aos visitantes e armazenados no banco de dados, implantado e mantido pela ECOPEF.

As seções apresentam as informações dos formulários de pré visita (item 2.1) e pós visita (item 2.2), ambos inseridos no item 2. O item 3 relata quais as pesquisas científicas que estão ocorrendo na área do Parque Estadual Fritz Plaumann e o item 4 compreende as principais atividades desenvolvidas pela ECOPEF simultâneo ao programa de Uso Público.

## 2. DADOS DE VISITAÇÃO

### 2.1 RESULTADOS DO PRÉ-VISITA

No mês de novembro de 2014 foram recebidos 1.040 visitantes nos 20 dias em que o Parque esteve aberto à visitação. Este foi o recorde de público mensal contabilizado ao longo dos sete anos, refletindo o sucesso na gestão e cogestão realizada na Unidade de Conservação.

Os dados apresentados no transcórre deste item foram obtidos mediante o preenchimento dos formulários de pré visita, os quais são aplicados pela equipe de técnicos da ECOPEF ao público visitante durante a receptividade dos grupos.

No gráfico 01 apresenta-se o desempenho da visitação de forma comparativa entre os anos que o Parque manteve-se ativo para uso público, desde 2007 até o presente mês.



Gráfico 01 – Desempenho Geral da Visitação.

Novembro compreende o 85º mês em que o Parque sustenta-se em pleno funcionamento para uso público, contabilizando até o momento 28.066 visitantes com uma média mensal de 330 visitantes, fato este, de grande relevância para a gestão da UC.

A partir da leitura da Estação Meteorológica na Unidade de Conservação, foram contabilizados 152mm de precipitação durante o mês de

novembro, motivo que implicou no cancelamento de visita de um grupo composto por 34 pessoas procedente do interior do município de Concórdia. Cabe ressaltar ainda outro grupo, composto por 15 pessoas, que transferiu a visita para o mês de janeiro de 2015, por motivos internos.

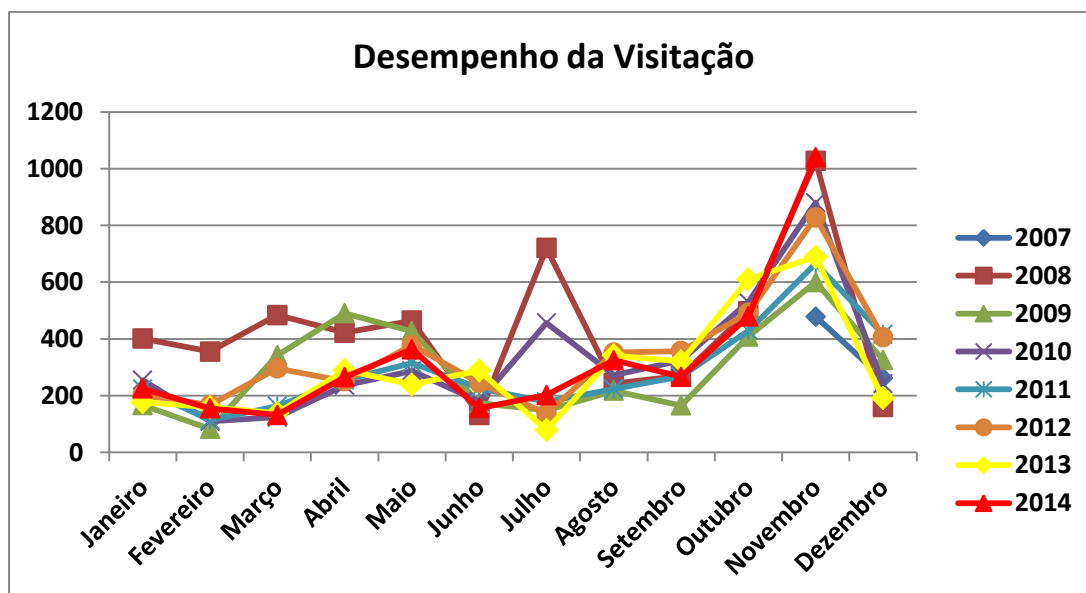
Na sequência, a tabela 01 expõe quais as cidades de procedência do público visitante da Unidade de Conservação no mês em questão.

| <b>Cidade</b>  | <b>Visitante</b> | <b>Porcentagem</b> |
|----------------|------------------|--------------------|
| ÁGUA DOCE      | 8                | 0,77%              |
| ARABUTÃ        | 11               | 1,06%              |
| ARATIBA        | 1                | 0,10%              |
| CAMPOS NOVOS   | 1                | 0,10%              |
| CANOINHAS      | 1                | 0,10%              |
| CAPINZAL       | 1                | 0,10%              |
| CARLOS GOMES   | 1                | 0,10%              |
| CHAPECÓ        | 59               | 5,67%              |
| CONCÓRDIA      | 828              | 79,62%             |
| CUNHA PORÃ     | 1                | 0,10%              |
| CURITIBANOS    | 13               | 1,25%              |
| DALLAS         | 1                | 0,10%              |
| ERECHIM        | 31               | 2,98%              |
| FLORIANÓPOLIS  | 6                | 0,58%              |
| GOIÂNIA        | 4                | 0,38%              |
| HERVAL D'OESTE | 2                | 0,19%              |
| IPIRA          | 1                | 0,10%              |
| IPUMIRIM       | 2                | 0,19%              |
| ITÁ            | 4                | 0,38%              |
| JOAÇABA        | 22               | 2,12%              |
| LAJEADO GRANDE | 1                | 0,10%              |
| LINDÓIA DO SUL | 41               | 3,94%              |
| LUZERNA        | 1                | 0,10%              |
| MACEIÓ         | 1                | 0,10%              |
| OURO           | 1                | 0,10%              |
| PASSO FUNDO    | 2                | 0,19%              |
| PIRATUBA       | 5                | 0,48%              |
| PORTO VELHO    | 2                | 0,19%              |
| RIO DE JANEIRO | 2                | 0,19%              |
| SANTA MARIA    | 2                | 0,19%              |
| SÃO PAULO      | 1                | 0,10%              |
| TREZE TILIAS   | 2                | 0,19%              |
| VIADUTOS       | 2                | 0,19%              |
| XANXÊRE        | 10               | 0,96%              |
| <b>TOTAL</b>   | <b>1040</b>      | <b>100%</b>        |

Tabela 01 – Procedência dos grupos visitantes.

É notória a grande diversidade de cidades de procedência dos visitantes da UC durante o mês de novembro, estendendo-se também para outros estados do país, embora o município de Concórdia permaneça em destaque como responsável pelo maior número de público devido à proximidade, conhecimento e facilidade no acesso. Desta forma, Concórdia detém 79,62% dos visitantes, seguido dos municípios de Chapecó (5,67%), Erechim (2,98%), Joaçaba (2,12%), Curitiba (1,25%) e Arbutã (1,06%).

A forma de deslocamento utilizada pelos visitantes para chegar até o Parque Estadual Fritz Plaumann é ilustrada no gráfico 02.



Gráfico 02 – Meio de Transporte

Conforme exposto acima, em novembro a opção “carro” foi o meio de transporte mais utilizado pelos visitantes, com 55,19%, este resultado está condicionado ao aniversário do Parque Estadual Fritz Plaumann, sucedido na sede da própria UC. Observa-se ainda, o elevado fluxo de ônibus (42,02%) que está ligado ao grande número de agendamentos para visita neste período, principalmente por instituições de ensino.

O gráfico 03 demonstra quais os objetivos do público visitante no Parque Estadual Fritz Plaumann.

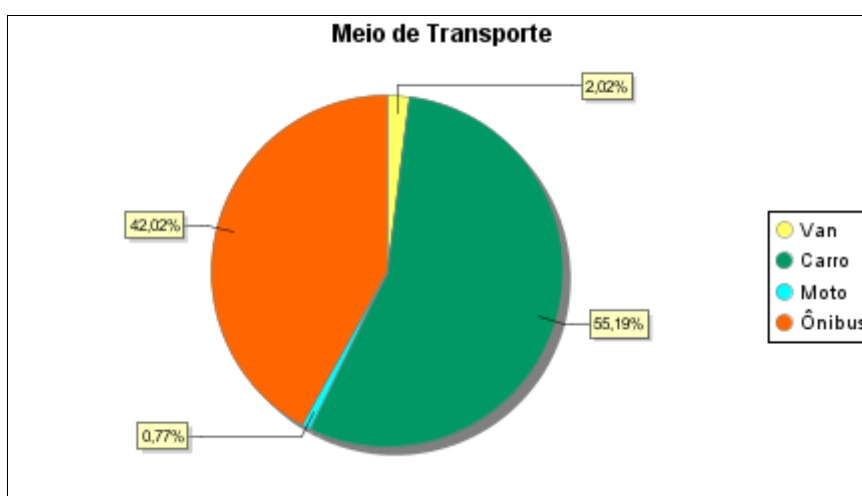

Gráfico 03 – Objetivo da Visita dos grupos.

A opção “lazer” foi o principal objetivo de 50,87% dos visitantes. Esta informação está intimamente relacionada ao evento realizado no dia 30 de novembro, inerente ao 7º Aniversário de Visitação do Parque. Destaca-se ainda a opção “interesse educacional” com 47,21%, motivo relacionado ao elevado número de agendamento por parte de escolas e demais instituições de ensino, as quais utilizam o Parque como instrumento de educação ambiental, possibilitando a interação e contato dos alunos com a natureza e a agregação de conhecimento fora do convencional aplicado na sala de aula.

As principais ferramentas de divulgação identificadas a partir dos formulários estão ilustradas no gráfico 04.

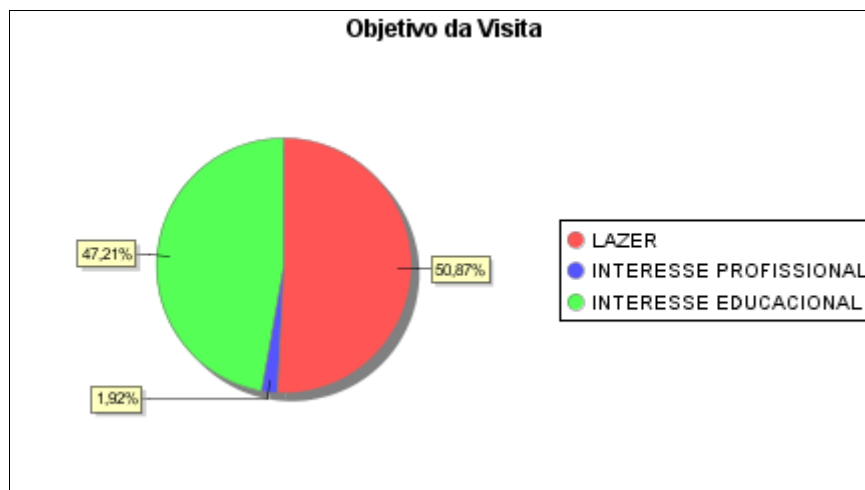

Gráfico 04 – Mídia.

O público reincidente, ou seja, visitantes que retornaram à UC para contemplar os atrativos e paisagens pontuou com maior porcentagem,

somando 50,77%. Logo após segue a indicação de outras pessoas, com 39,04% e ainda em destaque a opção outros com 6,53%, sendo que encaixa-se nesta última a visualização de placas e outdoors.

## 2.2 RESULTADOS DO PÓS-VISITA

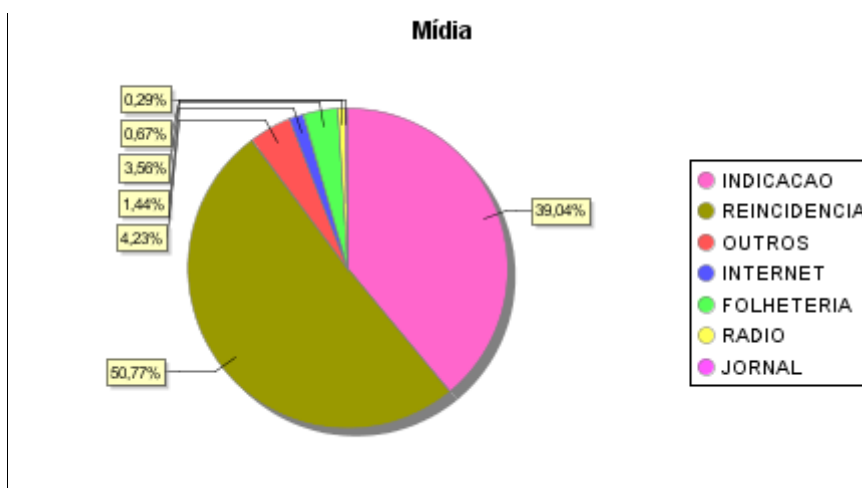
A exposição de informações e considerações contidas neste item remete ao formulário de pós-visita, o qual é aplicado pela ECOPEF aos visitantes no final das atividades. Destaca-se este formulário de suma importância na identificação dos perfis do público visitante, da qualidade do atendimento bem como da manutenção das estruturas oferecidas aos mesmos. Neste relatório não estão apresentadas as avaliações dos visitantes do dia 30 de novembro, os quais compareceram no 7º Aniversário de visitação, pois na data foi aplicado questionário específico sobre o evento. Desta forma os dados abaixo referem-se a opinião de aproximadamente 50% dos visitantes do mês em questão.

Apresenta-se em seguida o grau de instrução e nível de escolaridade dos visitantes de novembro.



Gráfico 05 – Escolaridade dos visitantes.

De acordo com a leitura do gráfico acima, 63,53% do público visitante da UC neste mês possuem o Ensino Fundamental completo ou está em andamento, resultado relacionando o alto índice de visitação por instituições de

ensino. Na sequência destaca-se a opção Ensino Superior Completo, com 18,82% e Ensino Superior Incompleto, com 9,88%.

O gráfico 06 ilustra quais os atrativos e estruturas visitados durante o mês de novembro/2014.

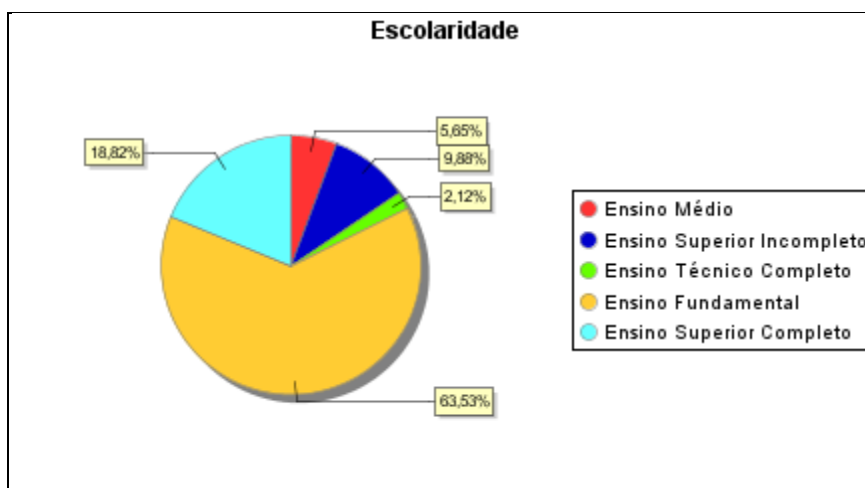

Gráfico 06 – Atrativo no PAEFP.

Os atrativos mais visitados neste mês permanecem sendo, respectivamente, o Centro de Visitantes, Trilha do Lajeado Cruzeiro, Marrequinhas.

Abaixo, o gráfico 07 apresenta porcentagem relativa à satisfação dos visitantes em relação à sua experiência na Unidade de Conservação.

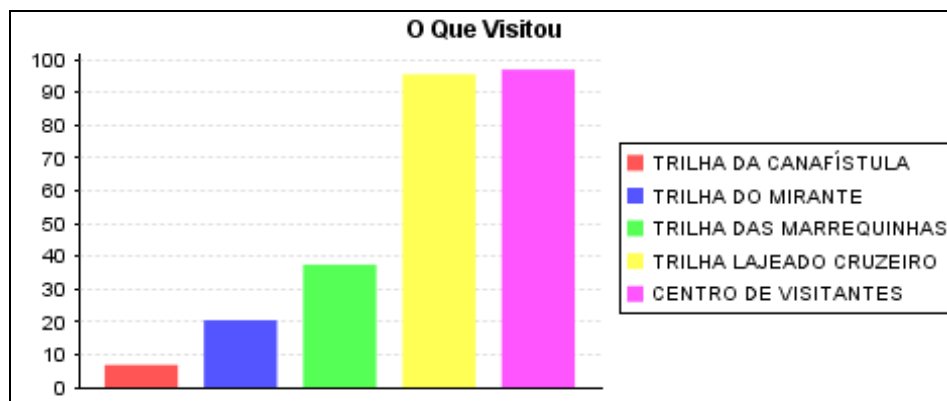

Gráfico 07: Grau de satisfação.

Referente ao grau de satisfação dos visitantes na UC, o gráfico expõe o quanto esta sendo gratificante a visita para o público em geral, onde 81,65% avaliaram a visita como ótima e 17,18% como boa.



A experiência dos visitantes em relação a outras Unidades de Conservação é ilustrada no gráfico 08.



Gráfico 08: Experiências dos visitantes em outras Unidades de Conservação.

Observa-se que apenas 27,53% dos visitantes já haviam visitado uma UC, sendo que o acesso ao Parque Estadual Fritz Plaumann oportunizou o primeiro contato com uma Unidade de Conservação para aproximadamente 72,47% dos visitantes.

Finalmente, o último item proporciona ao visitante um campo para que este exponha suas críticas, comentários e sugestões referentes à visita realizada no Parque.

Semelhante aos meses anteriores, grande parte dos visitantes elogiaram a recepção, atendimento e informações repassadas pela ECOPEF nas atividades realizadas na Unidade de Conservação,

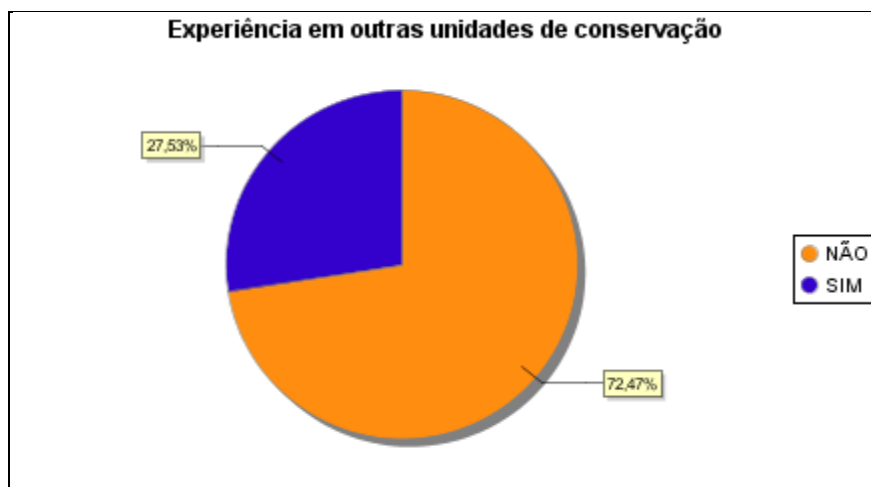
- 01/11/2014 “Parabéns pelo excelente trabalho!”.
- 01/11/2014 “Tudo ótimo, como sempre o atendimento da equipe é o diferencial”.
- 01/11/2014 “Adorei a visita, verdadeira aula de conhecimento. Vislumbrado pelos guias!”.
- 09/11/2014 “Melhoria na estrada de acesso ao Parque”.
- 09/11/2014 “Tudo muito bom. Ótimas orientações da guia”.
- 09/11/2014 “Guia bastante prestativa, possui domínio no conteúdo apresentado!”.
- 12/11/2014 “Parabéns à equipe! Muito bem instruída!”.

- 13/11/2014 “Bom atendimento, boas explicações. Foi uma boa experiência”.
- 14/11/2014 “Bem cuidado. Profissionais capacitados e entusiasmados”.
- 16/11/2014 “Muito bom. Excelente atendimento e trabalho ambiental”.
- 21/11/2014 “Muito legal. O melhor é que o parque fica em Santa Catarina”.
- 21/11/2014 “Parabéns pelo trabalho desenvolvido e pela relação com os alunos”.
- 22/11/2014 “Parque bem estruturado. Profissionais qualificados”.
- 22/11/2014 “Adorei e quero voltar, mas para pesquisa e/ou ajuda aos administradores do local”.
- 22/11/2014 “Parabéns pela organização e empenho para melhoria da cogestão do parque! Adorei!”.

### 3. DADOS DE PESQUISA

Neste mês de novembro estão em andamento cinco pesquisas no Parque Estadual Fritz Plaumann, conforme segue tabela abaixo:

| <b>Título da Pesquisa</b>   | <b>Pesquisador (a)</b>                 | <b>Titulação</b>    | <b>Vínculo</b>                                | <b>Saída a Campo</b> |
|---|--|---------------------|---|----------------------|
| Fungos poliporoides (agaricomycetes) em Santa Catarina  | Elisandro Ricardo Drechsler dos Santos | Projeto de Pesquisa | Universidade Federal de Santa Catarina – UFSC | Não                  |
| Invasibilidade de <i>Hovenia dulcis</i> Thunberg (RHAMANACEAE) em Floresta Atlântica no sul do Brasil | Adelcio Müller                         | Doutorando          | Universidade Federal de São Carlos/SP         | Não                  |
| "Diversidade e  | Eliara Solange                         | Pesquisa            | Uno Chapecó                                   | Não                  |

|   |                     |          |               |     |
|---|---------------------|----------|---------------|-----|
| Conservação de Aves em diferentes formações fitoecológicas no oeste de Santa Catarina".   | Müller              |          |               |     |
| "Diversidade de algas, fungos e plantas em UCs Estaduais de Santa Catarina, Biodiversidade, SC"   | Leonardo Rubi Rörig | Pesquisa | UFSC          | Não |
| Estrutura populacional e diversidade genética de <i>Ocotea odorifera</i> (Vell.) Rohwer em remanescentes florestais na Região Alto Uruguai. | Thiely Corazza      | Mestrado | URI – Erechim | Não |

Tabela 02: Pesquisas Científicas.

#### 4. CONSIDERAÇÕES FINAIS

No mês de novembro de 2014 foram recebidos e conduzidos 1040 visitantes no Parque Estadual Fritz Plaumann e completou 85 meses de funcionamento para visitação pública, onde já foram recebidos 28.066 visitantes, gerando uma média de 330 visitantes/mês.

Na sequência serão descritas as principais atividades desenvolvidas pela ECOPEF durante o referido mês concomitante ao programa de Uso Público efetivado na Unidade de Conservação.

Em novembro foi comemorado o 7º Aniversário de Visitação do Parque Estadual Fritz Plaumann. Neste ano o evento teve uma programação diferenciada, tendo uma semana intensa de programação, que iniciou-se no dia

25 até o dia 30 de novembro. No dia 30 a programação ocorreu na sede do Parque Estadual Fritz Plaumann e envolveu aproximadamente 450 pessoas, número recorde em Aniversários da UC e também na visitação em um único dia. Além disso, o evento teve o envolvimento de importantes instituições como FATMA, Prefeitura de Concórdia, Governo do Estado, Unimed Concórdia, Gheno Erva Mate, Gelnex, Consórcio Itá e Coopercarga Logística, Escola Francisco Bagatini, Associação de Moradores de Sede Brum, AVIPE, SDR Concórdia, Epagri, Consórcio Lambari, Caipora, Embrapa Suínos e Aves, Instituto Hórus, CDA, Projeto TSGA, Apremavi, Parque Nacional das Araucárias, Conselho Consultivo do Parque e Águas do Oeste.

Mais informações estão contidas nos links:

<http://parquefritzplaumann.org.br/noticias/468>;

<http://parquefritzplaumann.org.br/noticias/477>;

<http://parquefritzplaumann.org.br/noticias/478>;

<http://parquefritzplaumann.org.br/noticias/479>;

<http://parquefritzplaumann.org.br/noticias/480>;

<http://parquefritzplaumann.org.br/noticias/481>;

<http://parquefritzplaumann.org.br/noticias/482>;

Importante lembrar a realização do Monitoramento da qualidade da água do principal curso d'água inserido na UC, o Lajeado Cruzeiro, sendo executado pelos técnicos da ECOPEF. Este projeto recebe aporte financeiro do Ministério Público Federal e pelo Ministério Público de Santa Catarina e é denominado de "Monitoramento da Qualidade da Água do Lajeado Cruzeiro". Informações: <http://parquefritzplaumann.org.br/noticias/471>

Além deste, o Monitoramento de Transgressões Ambientais ocorreu nos dias 06 e 21 de novembro, sendo efetivado pela Equipe Co-Gestora do Parque Estadual Fritz Plaumann – ECOPEF.