



PARQUE ESTADUAL FRITZ PLAUMANN

RELATÓRIO DE USO PÚBLICO
SETEMBRO/2014

PREPARADO POR:

ECOPEF

EQUIPE CO-GESTORA DO P. E. FRITZ PLAUMANN

PREPARADO PARA:

FATMA

FUNDAÇÃO DO MEIO AMBIENTE

1. APRESENTAÇÃO

Este relatório apresenta como principal objetivo a descrição de todas as atividades desenvolvidas pela Equipe Co-Gestora do Parque Estadual Fritz Plaumann – ECOPEF, ao longo do mês de setembro de 2014, inerentes ao Programa de Uso Público implantado na Unidade de Conservação em parceria com a Fundação do Meio Ambiente – FATMA.

O documento em questão gerou-se a partir do preenchimento dos formulários de pré-visita (item 2.1) e pós-visita (item 2.2) respectivamente, ingressos do Parque os quais são aplicados pelos técnicos aos visitantes e armazenados no banco de dados elaborado e mantido pela ECOPEF.

Os dados serão apresentados em ordem de preenchimento dos formulários, pré-visita (item 2.1) e pós-visita (item 2.2), ambos inseridos no item 2, Dados da Visitação. Já o item 3 tem por objetivo relatar as pesquisas que estão sucedendo-se na área do Parque Estadual Fritz Plaumann no respectivo mês, e o item 4 sintetiza as informações deste documento, destacando as principais atividades desenvolvidas pela ECOPEF durante o mês concomitante ao programa de Uso Público.

2. DADOS DE VISITAÇÃO

2.1 RESULTADOS DO PRÉ-VISITA

No decorrer deste item serão explanadas as principais ponderações obtidas nos formulários de pré-visita, aplicados pela ECOPEF aos grupos visitantes durante a receptividade no Parque Estadual Fritz Plaumann.

A seguir, o Gráfico 01 representa o desempenho de visitação equiparando os anos desde 2007 até o presente mês de setembro de 2014.



Gráfico 01 – Desempenho Geral da Visitação.

O mês de setembro computou o acesso de 266 visitantes no Parque Estadual Fritz Plaumann, os quais foram recepcionados e conduzidos pelos monitores da ECOPEF e puderam explorar os diferentes atrativos contidos na Unidade de Conservação.

Setembro inteira o 83º mês em que a Unidade de Conservação mantém-se aberta para uso público e totaliza até o presente momento 26.547 visitantes inseridos na Unidade para fins de lazer, interesse educacional, de pesquisa, entre outros, satisfazendo uma média mensal de 320 visitantes.

Considera-se ainda, a influência das condições climáticas nos números de visitação, devido às atividades serem desenvolvidas em campo e preferencialmente necessitarem de condições adequadas. Visto isso, o mês de setembro completou 234mm de precipitação que conduziu, conseqüentemente,

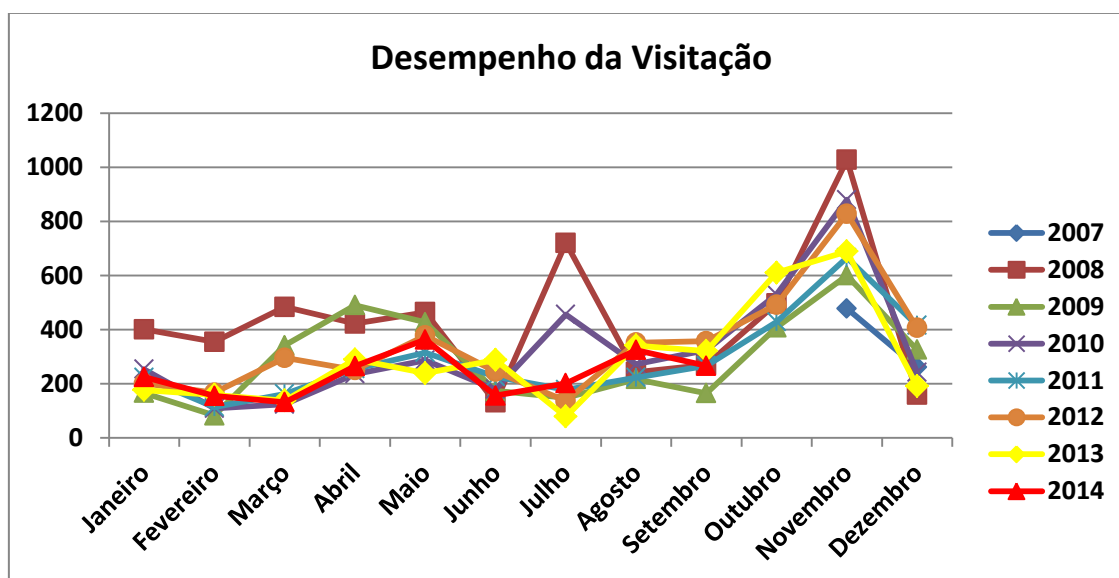
o cancelamento no agendamento de dois grupos compostos, num total, de 75 pessoas, procedentes dos municípios de Concórdia e de Ipira. Destaca-se inclusive, a falta de aviso prévio por parte das instituições no cancelamento de visita e o não reagendamento dos mesmos, encadeando uma quebra considerável nos dados de visitação do respectivo mês em questão.

Sequentemente, ponderando os dados obtidos através dos formulários do pré-visita de setembro, a Tabela 01 aponta quais as cidades de procedência dos grupos visitantes.

Cidade	Visitante	Porcentagem
ALTO BELA VISTA	1	0,38 %
ARVOREDO	1	0,38 %
CAPINZAL	1	0,38 %
CHAPECÓ	5	1,88 %
CHIAPETTA	1	0,38 %
CONCÓRDIA	158	59,40 %
ENTRE RIOS DO SUL	1	0,38 %
FAXINAL DOS GUEDES	3	1,13 %
FLORIANÓPOLIS	2	0,75 %
HANNOVER	2	0,75 %
IPIRA	34	12,78 %
JABORÁ	3	1,13 %
JOAÇABA	1	0,38 %
MANAUS	1	0,38 %
MARCELINO RAMOS	1	0,38 %
PALMAS	1	0,38 %
PERITIBA	3	1,13 %
PIRATUBA	1	0,38 %
PONTE SERRADA	4	1,50 %
SÃO DOMINGOS	4	1,50 %
VARGEÃO	2	0,75 %
XANXERÊ	36	13,53 %
TOTAL	266	100 %

Tabela 01 – Procedência dos grupos visitantes.

Semelhante aos meses antecessores, a diversidade de cidades na procedência dos grupos ao Parque é evidente, embora Concórdia permaneça com a maior demanda na visitação devido à proximidade com que se encontra. Assim, Concórdia representa 59,40%, Xanxerê 13,53% e Ipira 12,78%, seguidos pelos municípios de menor procedência.

Apresenta-se a seguir quais os meios de transporte utilizados para o deslocamento dos visitantes até a Unidade.



Gráfico 02 – Meio de Transporte

Percebe-se que o principal fluxo de veículos na vinda dos visitantes até o Parque ocorre por meio de ônibus (53,01%) e carros (39,10%), fato associado ao público recebido, em sua grande maioria ser composto de grupos procedentes de instituições de ensino, com objetivos específicos. Na sequência, segue com menor intensidade o uso de van (5,26%) e de motos (2,63%).

Logo abaixo o Gráfico 03 expõe os principais objetivos ansiados nas visitas do mês em questão.

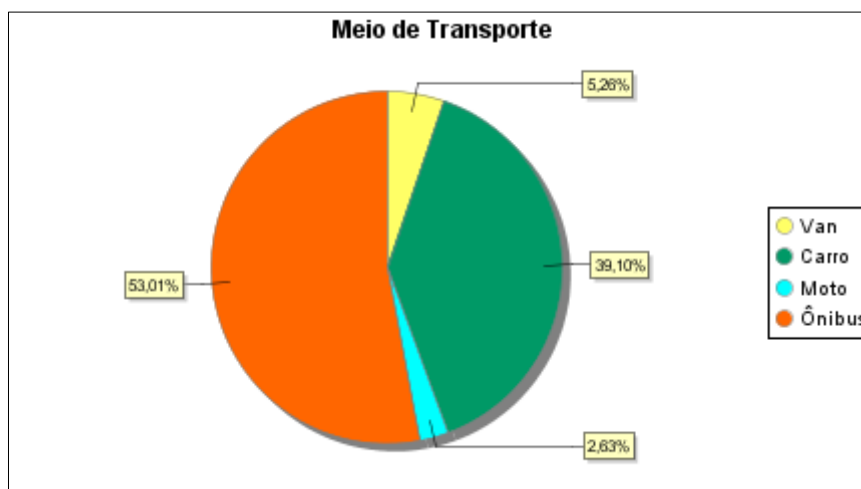

Gráfico 03 – Objetivo da Visita dos grupos.

O gráfico 03 ilustra que Unidade de Conservação apresenta-se como um importante potencial de desenvolvimento educacional, devido a sua

especificidade na conexão com as mais diferentes áreas do conhecimento. O interesse em lazer está frequentemente ligado às paisagens, atrativos e estruturas turísticas e ao diferencial no trabalho desenvolvido pela ECOPEF através do programa de Uso Público. Por fim constam as opções de interesse profissional e pesquisa, dois importantes pontos que cumprem o papel e os objetivos da Unidade de Conservação.

O gráfico 04 ilustra quais as principais mídias responsáveis pela divulgação do Parque durante o mês de setembro.

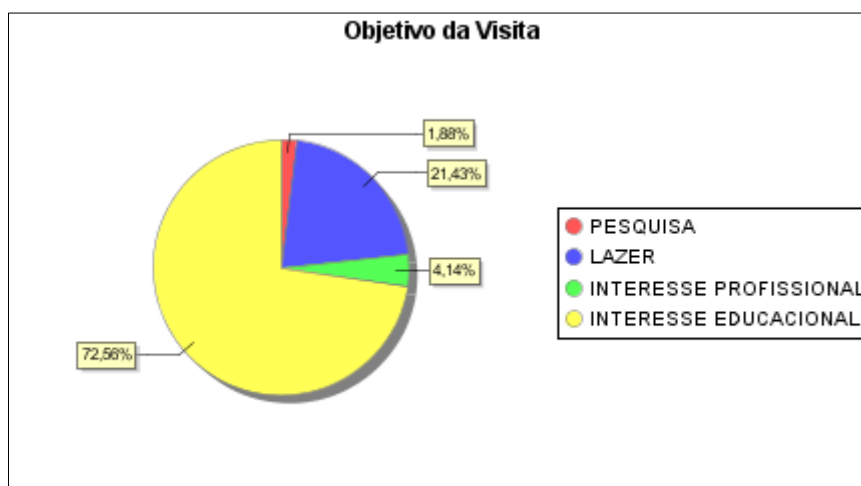

Gráfico 04 – Mídia.

2.2 RESULTADOS DO PÓS-VISITA

Os dados e informações descritos neste item são resultantes da compilação dos formulários de pós-visita, preenchidos pelos visitantes antes de deixarem a Unidade de Conservação, após a realização das atividades. Destaca-se que a prática desta avaliação é efetuada de forma voluntária, como contribuição às ponderações do programa. Em setembro, 80,07% do número total de visitantes preencheu o formulário de pós-visita espontaneamente, levando em consideração ainda, grupos de escolas com alunos com faixa etária baixa, sendo inadequada a realização de tal avaliação.

Assim, será apresentado a partir do Gráfico 05, os níveis de escolaridade dos visitantes da Unidade no decorrer deste mês.

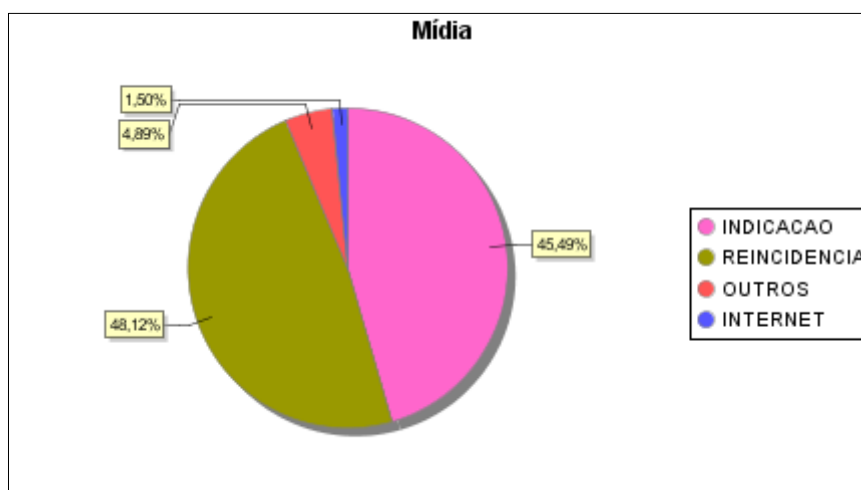

Gráfico 05 – Escolaridade dos visitantes.

De acordo com os dados acima expostos, os visitantes deste período caracterizam-se como estudantes de Ensino Fundamental (30,99%), Ensino Superior (35,69%) e Ensino Médio (23,47%), fator este, diretamente relacionado aos agendamentos de instituições de ensino no Parque, sejam Escolas ou Universidades.

Na sequencia apresentam-se quais os atrativos e estruturas contidos na UC mais visitados ao longo do mês de setembro.

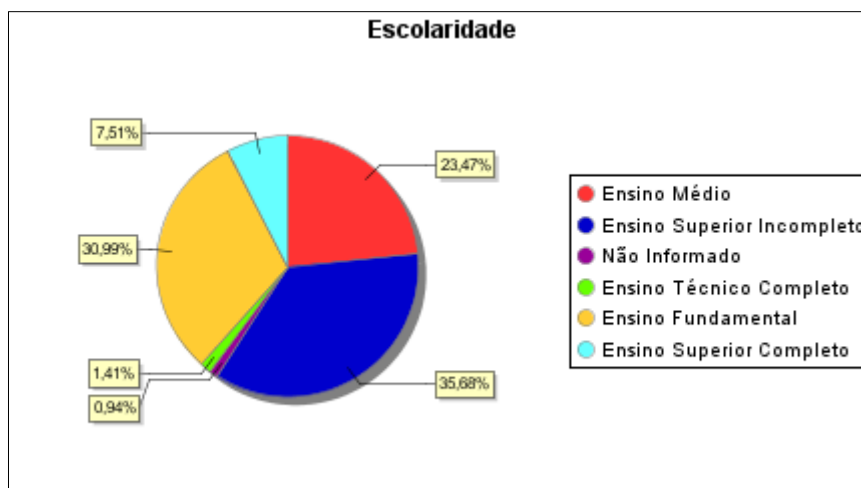

Gráfico 06 – Atrativo no PAEFP.

Conforme exhibe o Gráfico 06, o Centro de Visitante mantém o maior índice de visitação, devido a sua estrutura da Sala de Exposição e demais atrativos contidos nele, sendo este local o principal acesso do visitante ao Parque Estadual Fritz Plaumann. O Lajeado Cruzeiro destaca-se como trilha mais visitada, em função dos seus atrativos e principalmente pelo interesse

educacional. Em subsequência seguem as trilhas das Marrequinhas, Mirante e Canafístula, respectivamente.

O grau de satisfação expresso pelos visitantes após a realização das atividades na Unidade é exposto abaixo.

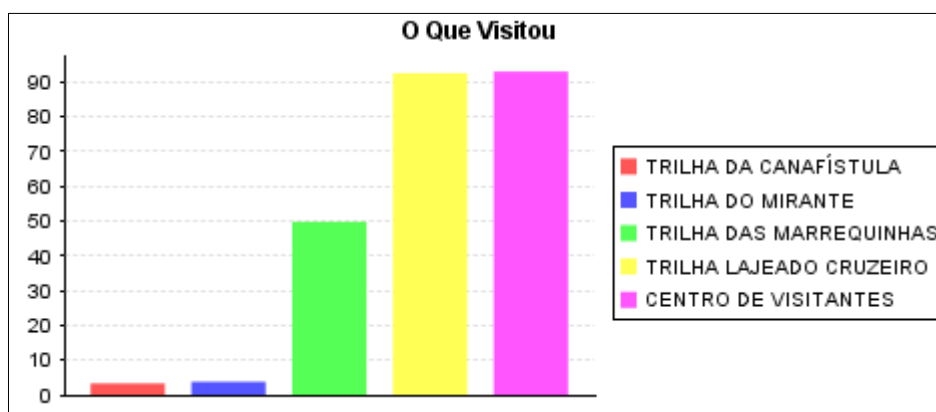

Gráfico 07: Grau de satisfação.

Para 82,16% dos visitantes, a visita foi considerado ótima, e 16,90% boa.

O Gráfico 08 ilustra a experiência dos visitantes em outras Unidades de Conservação.

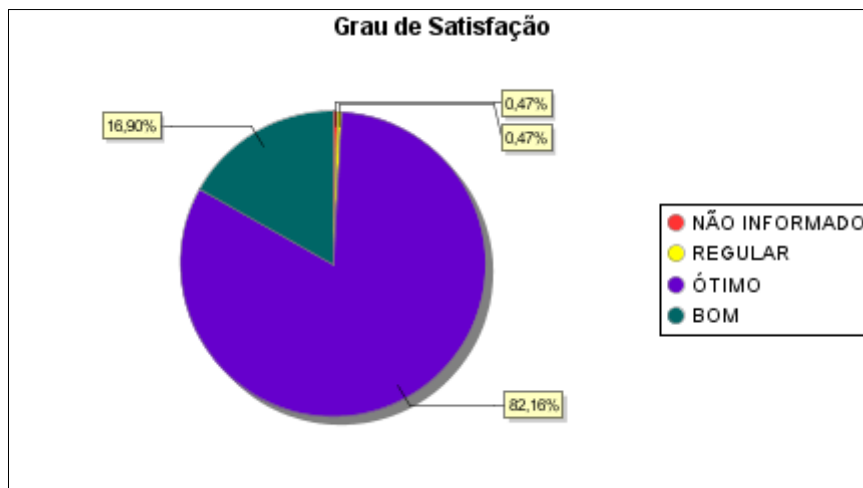

Gráfico 08: Experiências dos visitantes em outras Unidades de Conservação.

Apenas 27,23% dos visitantes já haviam frequentado, ou seja, tido contato com outra UC, refletindo assim a importância do Parque Estadual Fritz Plaumann como atrativo turístico na região, principalmente levando em

consideração a maior parte do público ser procedente de Concórdia, município sede da Unidade de Conservação.

Finalmente, o ultimo campo do formulário é reservado para críticas, sugestões e comentários dos visitantes pertinentes às atividades desenvolvidas na Unidade, estruturas, atrativos, repasse de informações, etc. Grande parte dos comentários do mês de setembro compreendem a satisfação no atendimento e contentamento em vivenciar experiências no Parque.

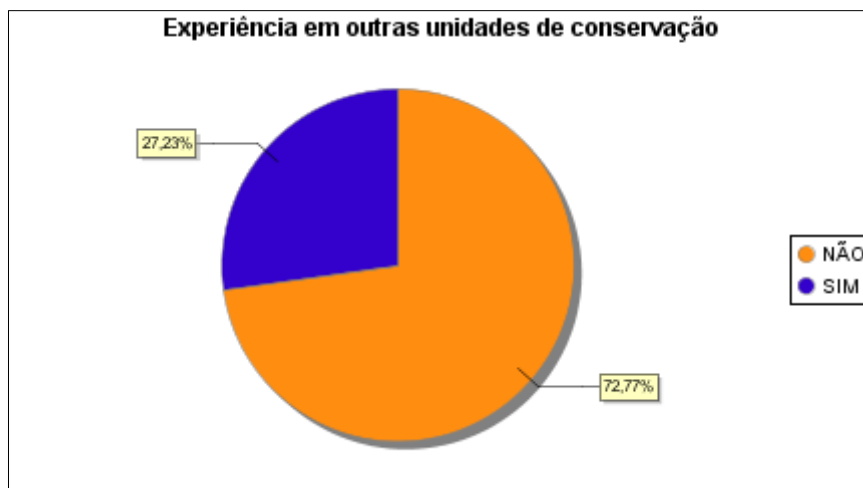
Na sequência serão apresentados alguns dos comentários registrados pelos visitantes da UC durante o mês de agosto:

- 03/09/2014 “Lindo! Fui muito bem recebido!”.
- 10/09/2014 “Gostei, fomos super bem atendidas. Gostei muito”.
- 13/09/2014 “Muito bom o acompanhamento por parte da ECOPEF nas trilhas”.
- 14/09/2014 “Muito interessante as informações repassadas”.
- 14/09/2014 “Gostei da visita e da conscientização. Aprendizado!”.
- 17/09/2014 “Adorei as trilhas e gostei muito da mensagem que é passada à população”.
- 17/09/2014 “O parque ainda é um pouco desconhecido acredito que seria interessante fazer mais divulgação”.

3. DADOS DE PESQUISA

Logo abaixo constam as pesquisas científicas realizadas durante o período de setembro/2014, as quais perfazem um total de sete pesquisas atualmente em andamento na Unidade de Conservação.

Título da Pesquisa	Pesquisador (a)	Titulação	Vínculo	Saída a Campo
Invasão de <i>Hovenia dulcis</i> Thunb (Rhamnaceae) nas Florestas do Rio Uruguai (SC): Aspectos ecológicos das comunidades vegetais para o manejo	Michele de Sá Dechoum	Doutoranda	Universidade Federal de Santa Catarina – UFSC	Não
Fungos poliporoides (agaricomycetes) em Santa Catarina	Elisandro Ricardo Drechsler dos Santos	Projeto de Pesquisa	Universidade Federal de Santa Catarina – UFSC	Não
Invasibilidade de <i>Hovenia dulcis</i> Thunberg (RHAMANACEAE) em Floresta Atlântica no sul do Brasil	Adelcio Müller	Doutorando	Universidade Federal de São Carlos/SP	No dia 13 de setembro
"Diversidade e Conservação de Aves em diferentes formações fitoecológicas no oeste de Santa Catarina".	Eliara Solange Müller	Pesquisa	Uno Chapecó	Não
"Diversidade de algas, fungos e plantas em UCs	Leonardo Rubi Rörig	Pesquisa	UFSC	Não

Estaduais de Santa Catarina, Biodiversidade, SC"				
"Riqueza e abundância de espécies de pequenos roedores no Parque Estadual Fritz Plaumann, Concórdia, Santa Catarina – Brasil"	Chanaísa Fornari	Pesquisa de Graduação	UnC – Universidade do Contestado	No dia 01 de setembro
"Utilização da Fauna Edáfica como Indicadora da Qualidade do Solo"	Fernanda Baldissarelli	Pesquisa de Graduação	UnC – Universidade do Contestado	No dia 27 de setembro

Tabela 02: Pesquisas Científicas.

4. CONSIDERAÇÕES FINAIS

Setembro contemplou o 83º mês em que o programa de Uso Público está em funcionamento na UC, ou seja, aberto a visitação através da gestão e co-gestão FATMA e ECOPEF. Foram contabilizadas 266 visitantes no PAEFP ao longo de setembro, 26.547 desde sua abertura em 2007 e uma média de 320 visitantes/mês.

No mês de setembro, em paralelo ao programa de Uso Público, a ECOPEF desempenhou inúmeras atividades e ao longo deste item 4 serão replicadas as principais delas.

O projeto efetivado pela ECOPEF com o apoio e subsídio do Ministério Público Federal – MPF: “Monitoramento da qualidade da água do Lajeado Cruzeiro” aconteceu no dia 04 de setembro, no período matutino, em conjunto com os alunos da Escola Francisco Bagatini, os quais executaram a etapa mensal de coleta e análises de água sob coordenação de técnicos da ECOPEF. Informações: <http://parquefritzplaumann.org.br/noticias/446>

Atividade inovadora e de grande relevância, realizada neste mês foi a 1º Corrida e Caminha Parque Estadual Fritz Plaumann. No dia 24 de setembro, o Parque Estadual Fritz Plaumann comemorou seu 11ª Aniversário de criação, através do Decreto Estadual nº 797 em 2003. Assim, como forma de comemoração a este acontecimento, a ECOPEF e FATMA, com o apoio e parceria de importantes instituições, realizaram o evento “1ª Corrida e caminhada – Parque Estadual Fritz Plaumann”, no dia 28 de outubro. Informações: <http://parquefritzplaumann.org.br/noticias/449> e <http://parquefritzplaumann.org.br/noticias/451>

Outro importante feito associado ao mês de setembro reflete a renovação da parceria firmada entre ECOPEF e Gelnex – The Gelatin Specialists, a qual aprovou um novo projeto que objetiva a divulgação do Parque nas unidades escolares dos 16 municípios da Associação de Municípios do Alto Uruguai Catarinense – AMAUC, durante o período letivo do segundo semestre de 2014 e primeiro semestre de 2015. Além disso, o projeto considera o apoio do patrocinador no evento comemorativo ao 7º aniversário de visitação do Parque Estadual Fritz Plaumann, realizado no mês de novembro. Informações: <http://parquefritzplaumann.org.br/noticias/448>

Cabe ressaltar também a participação da ECOPEF no II Seminário de Criação e Gestão de Unidades de Conservação, realizado em Florianópolis nos dias 25 e 26 de setembro de 2014. O evento é resultado da parceria entre Núcleo de Educação Ambiental (NEAmb), Universidade Federal de Santa Catarina (UFSC) e Instituto Çarakura. Na ocasião a ECOPEF teve a oportunidade de ministrar uma palestra apresentando o histórico da instituição, principais projetos e modelo de gestão estabelecido no Parque Estadual Fritz Plaumann em parceria com a FATMA. Além da ECOPEF, participaram deste evento a Fundação Grupo Boticário, ICMBio, FATMA, IUCN, Wcpa, Cepagro, Sesc, Aprender, Caipora, UFSC, Apremavi, IAP-PR, WWF, IBRAM, Representantes de Conselhos Consultivos de UC's Floram, Instituto Çarakura entre outras. Informações: <http://parquefritzplaumann.org.br/noticias/452>

A ECOPEF teve participação ainda em duas reuniões ao longo do mês. No dia 05/set reuniu-se junto ao Conselho Consultivo do Parque Estadual Fritz Plaumann, aliando representantes de aproximadamente 12 instituições, com o objetivo principal de retomar o ciclo de atividades previstas em estatuto e apresentar aos conselheiros a programação da 1ª Caminha e Corrida – Parque Estadual Fritz Plaumann. Outra reunião que sucedeu-se ao longo do mês envolveu a gerência do Consórcio Itá, com a finalidade de discutir o planejamento de ações de educação ambiental em conjunto com o Centro de Divulgação Ambiental Itá – CDA através desta parceria, além de temas e ações relativas à gestão da UC. Informações: <http://parquefritzplaumann.org.br/noticias/447> e <http://parquefritzplaumann.org.br/noticias/450>

Finalmente, conforme realizado mensalmente, nos dias 04/09 e 02/10 (referente ao mês de setembro), técnicos da ECOPEF efetivaram as rondas do Monitoramento de Transgressões Ambientais, com intuito de registrar vestígios de transgressões na área e limites do PAEFP.