



# PARQUE ESTADUAL FRITZ PLAUMANN

RELATÓRIO DE USO PÚBLICO  
JANEIRO 2013

PREPARADO POR:

## ECOPEF

EQUIPE CO-GESTORA DO P. E. FRITZ PLAUMANN

PREPARADO PARA:

## FATMA

FUNDAÇÃO DO MEIO AMBIENTE

## **1. APRESENTAÇÃO**

O presente documento objetiva descrever as atividades do programa de Uso Público desenvolvidas pela ECOPEF- Equipe Co-Gestora do Parque Estadual Fritz Plaumann, por meio do termo de cooperação técnica com a FATMA - Fundação do Meio Ambiente, referente ao mês de janeiro de 2013 no Parque Estadual Fritz Plaumann,.

Os dados apresentados neste documento é elaborado pela ECOPEF e gerado a partir do preenchimento dos formulários de pré e pós visita (ingresso do Parque) respectivamente, os quais são aplicados aos visitantes e armazenados em um banco de dados, implantado e mantido pela equipe para o uso nesta Unidade.

Os dados estão apresentados em ordem de preenchimento dos mesmos, pré visita (item 2.1) e pós visita (item 2.2), ambos inseridos no item 2, Dados da Visitação.

Já o item 3 tem por objetivo relatar as pesquisas que estão ocorrendo na área do Parque Estadual Fritz Plaumann no respectivo mês e o item 4 sintetiza as informações deste documento relatando ainda as principais atividades/ações desenvolvidas durante o mês pela ECOPEF.

## **2. DADOS DA VISITAÇÃO**

### **2.1 RESULTADOS DO PRÉ VISITA**

Em janeiro de 2013 foram recebidos 177 visitantes nos 22 dias em que o Parque esteve aberto a visitação. Os dados apresentados neste item foram coletados por meio do preenchimento dos formulários de pré visita, os quais são aplicados na recepção dos grupos, pela equipe de técnicos da ECOPEF.

No gráfico 01 apresenta-se o desempenho da visitação de forma comparativa entre o ano de 2007 (cor vermelha), 2008 (cor azul), 2009 (cor verde), 2010 (cor amarela), 2011 (cor rosa), 2012 (azul claro) e 2013 (marrom claro).



Gráfico 01 – Desempenho Geral da Visitação.

No mês de janeiro de 2013 completaram-se 63 meses de funcionamento do Parque, onde já foram recebidos 21.113 visitantes. Semelhante aos anos anteriores, a visitação deste mês pontuou abaixo da média geral (335 visitantes/mês). Janeiro caracteriza-se pela vinda de visitantes espontâneos até o Parque principalmente aos finais de semana, sem a presença de grupos agendados. Em janeiro de 2013 o monitoramento pluviométrico realizado na Unidade, registrou 12,5mm em apenas 01 dia.

No gráfico a seguir ilustra-se a procedência dos grupos de visitantes.

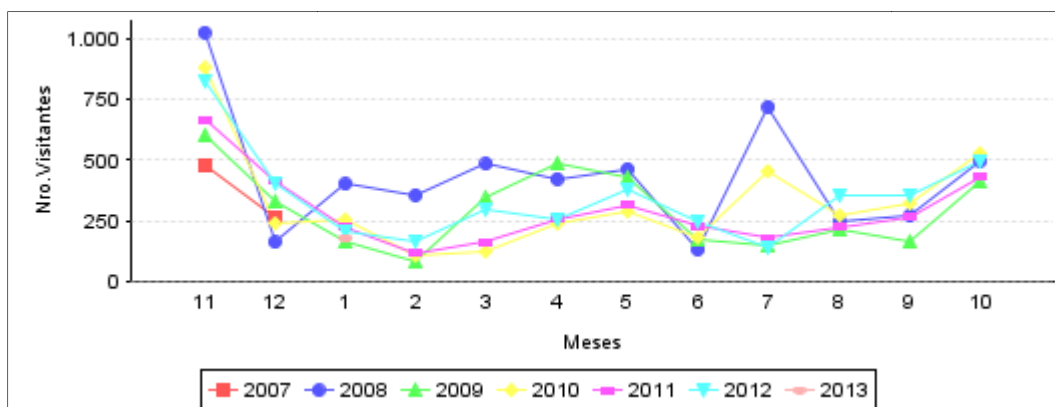

Gráfico 02 – Procedência dos grupos visitantes.

Observa-se no gráfico acima que 67,23% do público visitante é proveniente de Concórdia. No mês de janeiro destaca-se a diversidade de cidades/estados, fato atribuído ao período de férias escolares, onde pessoas de outras regiões deslocam-se para visitar familiares residentes no município de Concórdia e conseqüentemente visitam a Unidade. Como alguns exemplos

podemos citar os estados de Mato Grosso, São Paulo, Minas Gerais e Rio Grande do Sul.

O gráfico 03 apresenta os meios de transporte utilizados pelos visitantes para chegar até a Unidade.

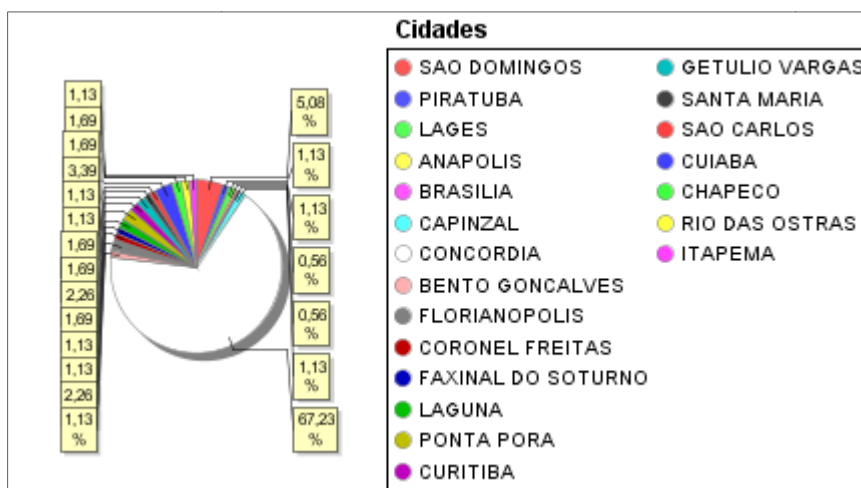

Gráfico 03 – Meio de Transporte

No mês de janeiro apenas duas opções de meio de transporte pontuaram, sendo elas carro com 98,87% e moto com 1,13%, o que indica que o público deste mês foram visitantes espontâneos provindos de várias regiões, com a ausência de agendamentos escolares.

A seguir apresenta-se o objetivo da visita na Unidade, citados pelos visitantes na chegada:

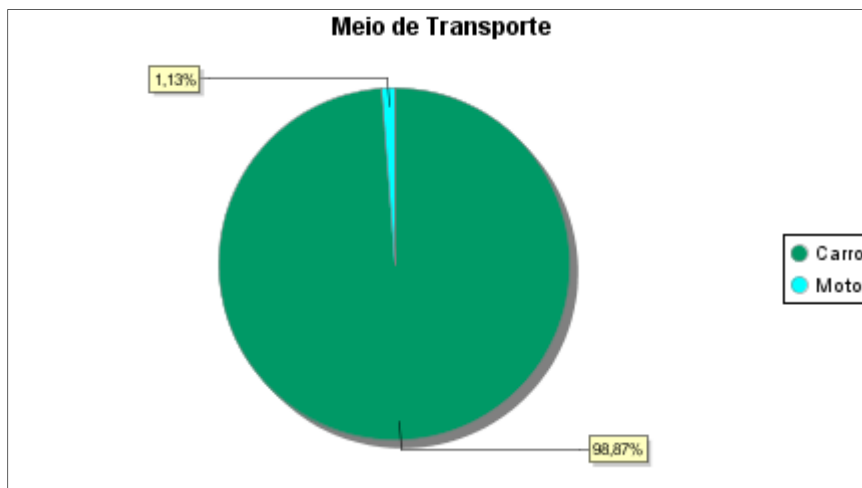

Gráfico 04 – Objetivo da Visita dos grupos.

O gráfico 04 ilustra os objetivos que levaram os visitantes a conhecer a Unidade, sendo que 90,40% dos visitantes vieram até o Parque com interesse em "lazer", seguido de "interesse profissional" e "contato com a natureza", cada qual com 7,34% e 2,26% respectivamente. A grande maioria destes grupos são de finais de semana que vem até o Parque para desfrutar dos atrativos oferecidos pelo mesmo. Cabe destacar a visita técnica do grupo Grimpeiro de São Domingos-SC à Unidade para conhecer os trabalhos desenvolvidos pela ECOPEF no Parque.

No gráfico 05 estão ilustradas as mídias responsáveis pela visita.

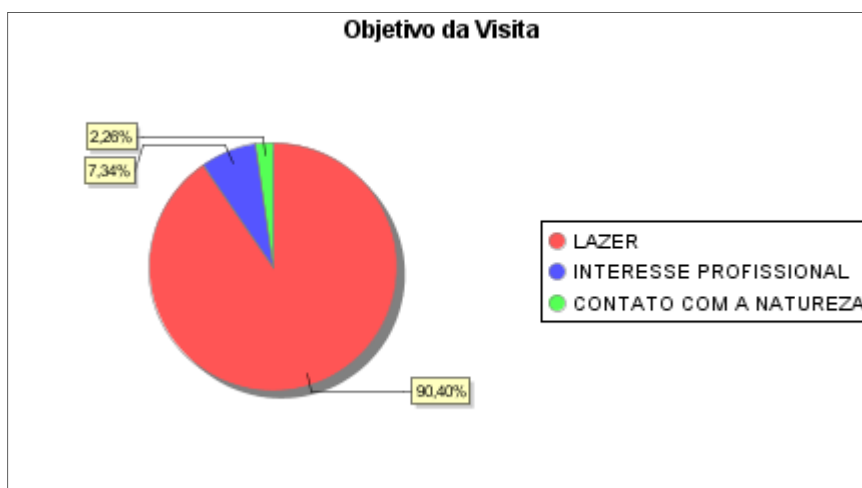

Gráfico 05 – Mídia.

Cabe destacar que a partir de janeiro de 2013 duas novas opções foram incluídas no campo "mídia" do pré-visita, sendo elas indicação e reincidência, com objetivo de especificar o objetivo "outros", que apresentava a maior porcentagem em meses anteriores. Neste mês cerca de 55% dos visitantes souberam da existência do Parque por indicação de amigos e familiares que já visitaram a unidade e 28% dos visitantes foram reincidentes, ou seja, já estiveram na Unidade em outra ocasião. Além destes meios de comunicação, internet, folheteria, rádio e outros também foram citados.

## 2.2 RESULTADOS DO PÓS VISITA

Na sequência serão apresentados os resultados referentes ao pós visita (ingresso do Parque), onde o mesmo é aplicado aos visitantes ao final das

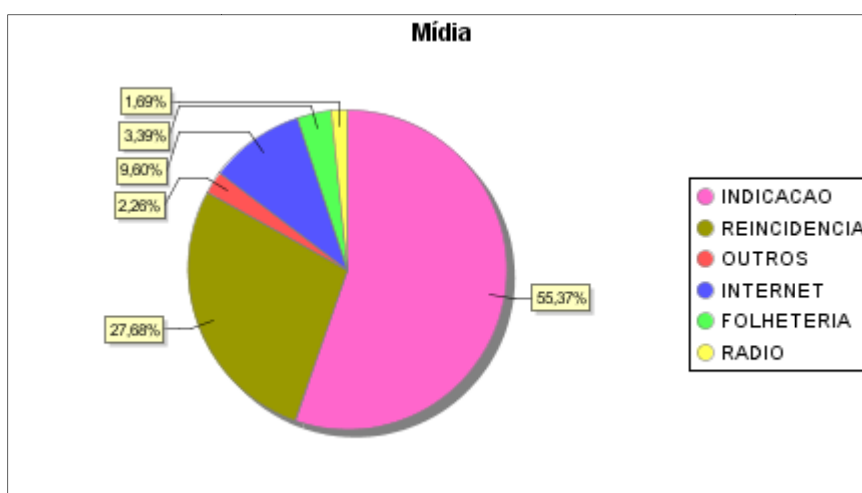
atividades desenvolvidas no Parque. Em janeiro cerca de 80% dos visitantes preencheram este formulário.

No gráfico 06 é apresentado a porcentagem relativa ao grau de instrução ou escolaridade dos visitantes.



Gráfico 06 – Escolaridade dos visitantes.

Com os dados obtidos no gráfico acima é possível visualizar a grande variedade do público quanto à escolaridade, com destaque aos visitantes com ensino superior completo que pontuou em 34,27%. Já o público que cursou ou está curando o ensino médio teve uma porcentagem de 24,48%, ensino fundamental 20,98% e ensino superior incompleto 16,08%.

No gráfico 07 ilustra-se os atrativos visitados no respectivo mês.

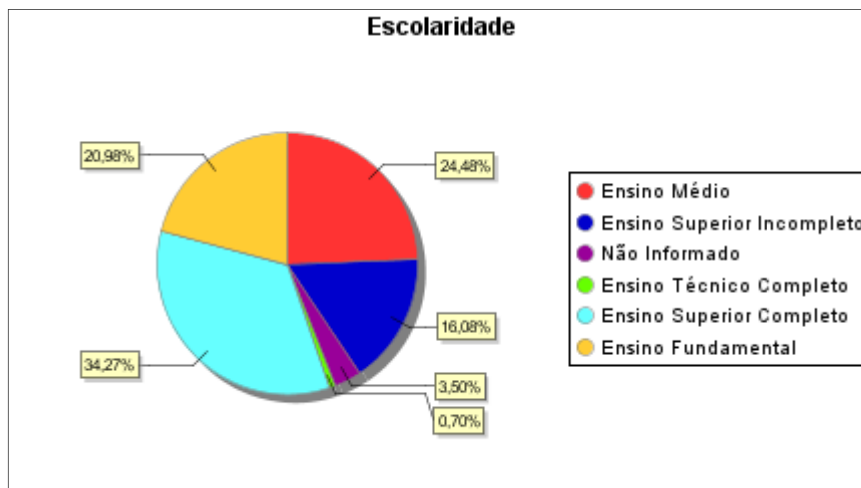

Gráfico 07 – Atrativo no PEFP.

Como nos meses anteriores o atrativo mais visitado neste mês foi o Centro de Visitantes com um percentual de 89,51%, seguido da Trilha do Lajeado Cruzeiro 81,82%, Trilha das Marrequinhas 54,55% e Trilha do Mirante

com 32,87%. Este resultado se mantém constante, pois o atrativo que contempla maior relação com os objetivos do Parque é a sala de exposições, servindo como referência para todo visitante que realiza a primeira visita ao Parque.

Abaixo é apresentado o grau de satisfação do visitante com relação a experiência na Unidade.

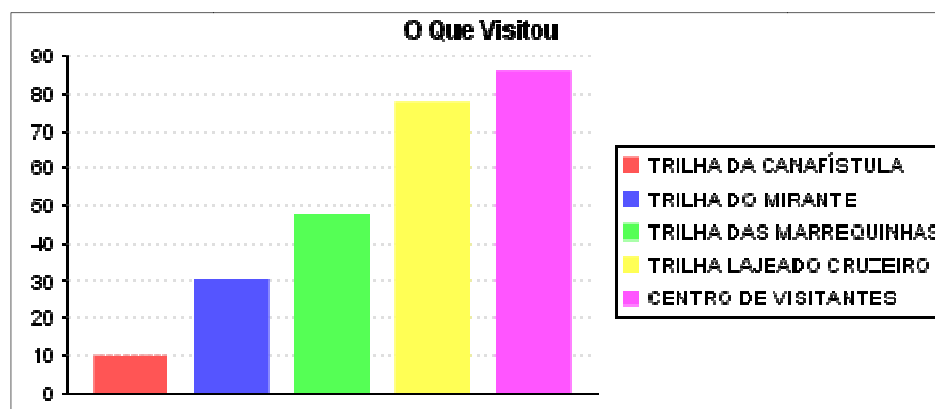

Gráfico 08: Grau de satisfação.

Semelhante ao mês anterior 86,01% dos visitantes avaliaram as atividades desenvolvidas no Parque como ótima e 11,89% como boa. Trata-se de uma questão importante para a ECOPEF, pois reflete em parte do trabalho que está sendo desenvolvido no Parque em parceria com a FATMA.

O gráfico 09 apresenta a porcentagem referente a experiência dos visitantes com outras unidades de conservação.

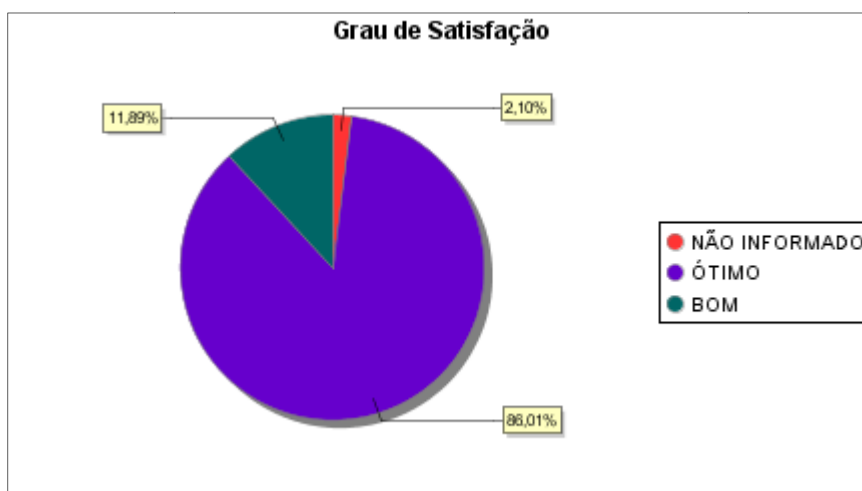

Gráfico 09: Experiências dos visitantes em outras Unidades de Conservação.

Aproximadamente 57,34% dos visitantes nunca haviam visitado uma Unidade de Conservação, tendo sua primeira experiência no Parque Estadual Fritz Plaumann. Fato este que evidencia a importância do Parque e do trabalho realizado para a região.

O gráfico a seguir apresenta as visitas recorrentes na Unidade.

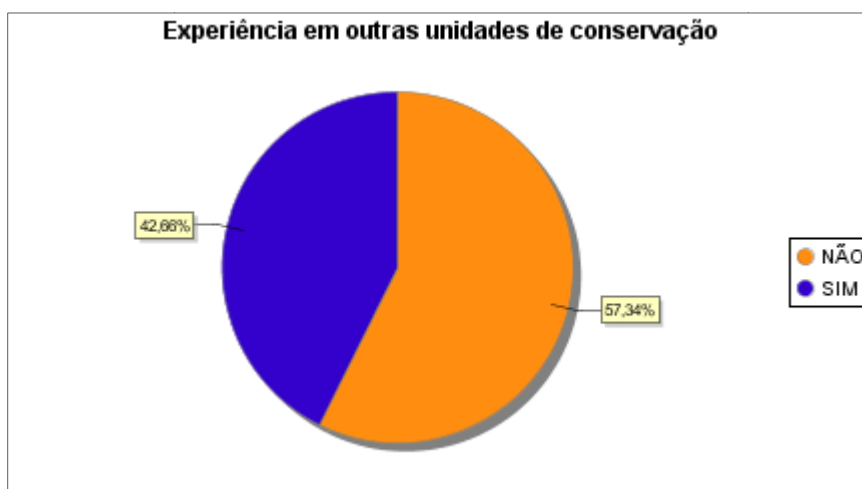

Gráfico 10 – Primeira visita no PEFP

Em janeiro 66,43% dos visitantes conheceram a Unidade pela primeira vez. Ainda o Parque recebe uma quantidade expressiva (32,87%) de público recorrente, o que evidencia a aceitação dos visitantes em relação as atividades desenvolvidas no Parque.

Ao final do formulário de pós-visita é disponibilizado um campo para que os visitantes registrem suas críticas, sugestões e comentários quanto as atividades realizadas. Semelhante aos meses anteriores grande parte dos visitantes elogiaram a recepção e as informações repassadas pela ECOPEF nas atividades realizadas na UC. Também foram apontadas algumas sugestões pelos visitantes como esportes de aventura e melhoria e manutenção na sinalização e estrada de acesso ao Parque. Abaixo é representado alguns destes relatos registrados no formulário de pós visita neste mês de janeiro:

- 04/01/2013 "Muito bom o Parque, parabéns pelas suas estruturas e conhecimento dos funcionários".
- 05/01/2013 "Passeio de barco".

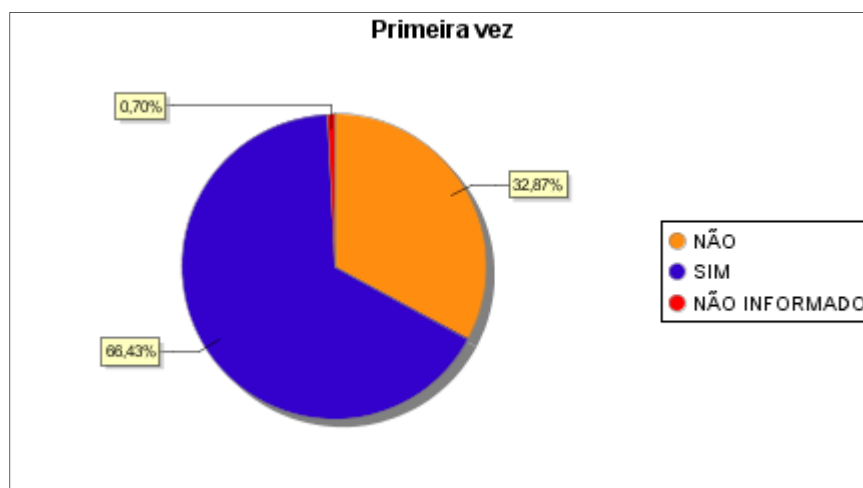

- 20/01/2013 “Melhoria na infraestrutura para o acesso até o Parque e uma lancha no lago”.
- 30/01/2013 “Área muito linda, muito bem recepcionados e acompanhados. Estão de parabéns.”.
- 31/01/2013 “Fomos bem recepcionados pelos integrantes.”.

### 3. DADOS DA PESQUISA

No mês de janeiro de 2013 estão em andamento cinco pesquisas científicas no Parque Estadual Fritz Plaumann, conforme tabela abaixo:

Título da Pesquisa	Pesquisador (a)	Titulação	Vínculo	Saída a Campo
Invasão de <i>Hovenia dulcis</i> Thunb (Rhamnaceae) nas Florestas do Rio Uruguai (SC): Aspectos ecológicos das comunidades vegetais para o manejo	Michele de Sá Dechoum	Doutoranda	Universidade Federal de Santa Catarina – UFSC	14 a 20/01/2013
Fungos poliporoides (agaricomycetes) em Santa Catarina	Elisandro Ricardo Drechsler dos Santos	Projeto de Pesquisa	Universidade Federal de Santa Catarina – UFSC	Não
Invasibilidade de <i>Hovenia dulcis</i> Thunberg (RHAMANACEAE) em Floresta Atlântica no sul do Brasil	Adelcio Müller	Doutorando	Universidade Federal de São Carlos/SP	07 a 09/01/2013
Dispersão de sementes de <i>Hovenia dulcis</i> Thunb. (Rhamnaceae) –	Raquel Elise Muller de Lima	Mestranda	Universidade Federal de Santa Catarina – UFSC	Não

uma espécie invasora de Florestal Estacional Decidual com diferentes estágios sucessionais.				
"Padrões de Distribuição Espacial De <i>Ocotea odorífera</i> (Vell) Rohwer, em Diferentes Escalas de Paisagem"	Marcela Adriana de Souza Leite	Mestranda	Universidade Regional Integrada do Alto Uruguai e das missões - Campus de Erechim	Não

#### 4. CONSIDERAÇÕES FINAIS

No mês de janeiro de 2013, 177 pessoas visitaram o Parque. Completaram-se 63 meses de funcionamento, onde já foram recepcionados 21.113 visitantes gerando uma média de 335 visitantes/mês.

Abaixo destacam-se algumas atividades realizadas no mês de janeiro de 2013 que a ECOPEF desenvolve, concomitante a visitação.

- Nos dias 11 e 24 de janeiro de 2013 foi realizado o monitoramento das transgressões ambientais na área interna da UC, executado pela ECOPEF em parceria com a FATMA.
- 07 e 11 de janeiro foram realizados os monitoramentos das trilhas de Uso Público do Parque pela ECOPEF e a manutenção no dia 03 do mesmo mês.
- Em janeiro de 2013 três bolsistas da UnC Campus Concórdia realizaram trabalhos voluntários na UC, vinculados a bolsa de estudos do art. 170 somando mais de 20 horas individualmente.

A partir do mês de janeiro de 2013 encontra-se no site do Parque o informativo do Parque Estadual Fritz Plaumann - 5 anos de história. Este documento traz informações sobre a Unidade de Conservação, da Zona de Amortecimento e das atividades desenvolvidas pela ECOPEF, equipe

que faz a cogestão do Unidade em parceria com a FATMA. Para maiores informações consulte o link: <http://www.parquefritzplaumann.org.br/index2.php?id=noticias&idinformativo=109>

- Outra notícia disponível no site do Parque é referente ao voluntariado realizado no Parque entre os dias 01 e 21 de dezembro de 2012 por Rita de Cássia Lugarini, residente no Rio de Janeiro a qual formou-se em gestão ambiental e vem desenvolvendo trabalhos voluntários em várias Unidades de Conservação <http://www.parquefritzplaumann.org.br/index2.php?id=noticias&idinformativo=110>