



PARQUE ESTADUAL FRITZ PLAUMANN

RELATÓRIO DE USO PÚBLICO
MAIO 2013

PREPARADO POR:

ECOPEF

EQUIPE CO-GESTORA DO P. E. FRITZ PLAUMANN

PREPARADO PARA:

FATMA

FUNDAÇÃO DO MEIO AMBIENTE

1. APRESENTAÇÃO

O presente relatório tem por objetivo descrever as atividades referentes ao programa de Uso Público do Parque Estadual Fritz Plaumann, que é realizado pela Equipe Co-gestora do Parque Estadual Fritz Plaumann - ECOPEF, por meio de um termo aditivo do termo de cooperação técnico com a Fundação do Meio Ambiente - FATMA, referente ao mês de maio de 2013.

Os dados utilizados neste relatório são gerados pela ECOPEF a partir da coleta de dados com o preenchimento dos formulários de pré e pós visita (ingresso do Parque) respectivamente, os quais são aplicados aos visitantes e armazenados em um banco de dados implantado e mantido pela equipe para o uso nesta Unidade.

Os dados estão apresentados em ordem de preenchimento, ou seja, pré visita (item 2.1) e pós visita (item 2.2), ambos inseridos no item 2, Dados da Visitação.

O item 3 deste relatório relata as pesquisas que estão em andamento no Parque Estadual Fritz Plaumann neste mês de maio, e o item 4 sintetiza as informações deste documento relatando as principais atividades/ações desenvolvidas durante o mês pela ECOPEF.

2. DADOS DA VISITAÇÃO

2.1 RESULTADOS DO PRÉ VISITA

Em maio foram recebidos 239 visitantes nos 21 dias em que o Parque esteve aberto a visitação. Os dados que serão apresentados a seguir foram coletados por meio do preenchimento do formulário de pré visita, os quais são aplicados aos visitantes na recepção dos grupos pela equipe técnica da ECOPEF.

O gráfico 01 ilustra o desempenho da visitação de forma comparativa entre o ano de 2007 (azul escuro), 2008 (cor vermelha), 2009 (cor verde), 2010 (cor roxa), 2011 (cor azul claro), 2012 (azul laranja) e 2013 (cor amarela).



Gráfico 01 – Desempenho Geral da Visitação.

Em maio completaram-se 67 meses de funcionamento do Parque Estadual Fritz Plaumann, onde já foram recebidos 21.939 visitantes, resultando em uma média de 327 visitantes/mês.

É realizada mensalmente na Unidade o monitoramento da precipitação pluviométrica, que neste mês teve obtido o valor de 75,5mm distribuídos em 4 dias distintos. Este monitoramento é de suma importância pois as condições climáticas influenciam diretamente nas atividades em campo desenvolvidas pela ECOPEF.

No gráfico a seguir ilustra-se os municípios relativos aos visitantes:

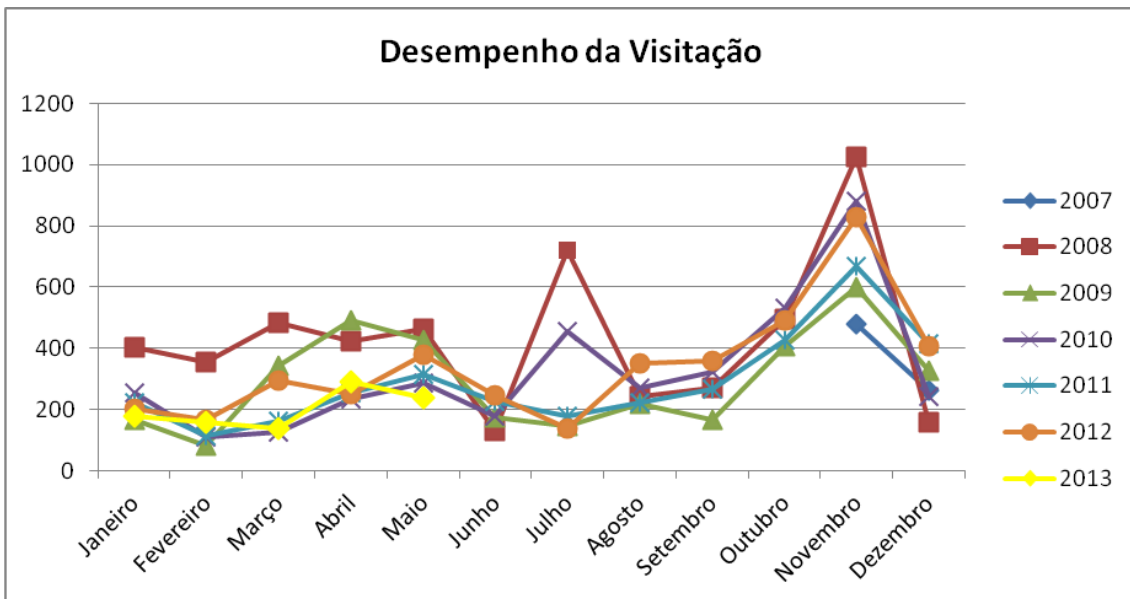

Gráfico 02 – Procedência dos grupos visitantes.

Diferente dos meses anteriores, este mês foi caracterizado pela vinda da maioria dos visitantes do município de Arabutã, com uma porcentagem relativa de 58,07%, seguido pelo município sede da Unidade, Concórdia, que pontuou com 36,40%.

Cabe destacar uma visita importante neste mês de maio, do gestor de uma Unidade de Conservação de Belém, estado do Pará, que visitou o Parque Estadual Fritz Plaumann para troca de experiências, buscando conhecer o trabalho desenvolvido nesta UC pela ECOPEF em parceria com a FATMA.

A forma de deslocamento utilizado pelos visitantes para acessar o Parque é apresentado no gráfico 03:

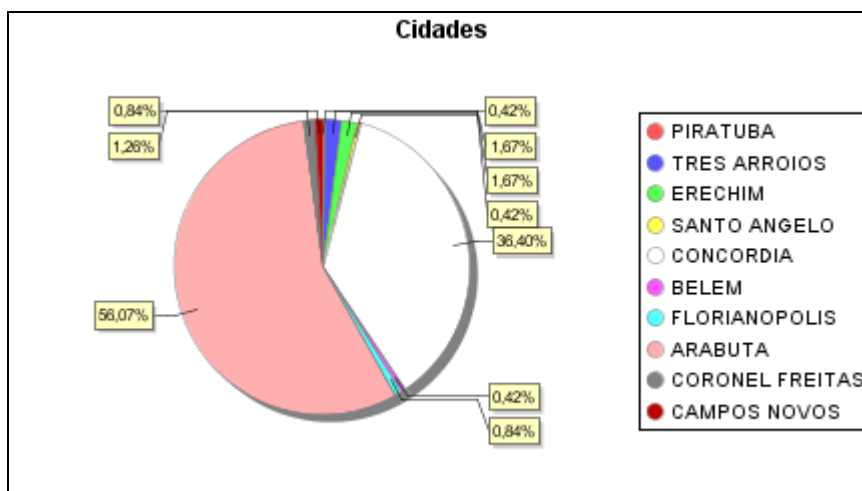

Gráfico 03 – Meio de Transporte

Neste mês de maio o transporte mais utilizado pelos visitantes foi ônibus, com 67,36%, carro 32,22% e moto 0,42%. Destes 81,59% dos visitantes recebidos foram de grupos agendados e 18,41% chegaram até o Parque de forma espontânea, resultado que justifica o gráfico acima.

A seguir ilustra-se o percentual referente ao objetivo da visita dos grupos no Parque:

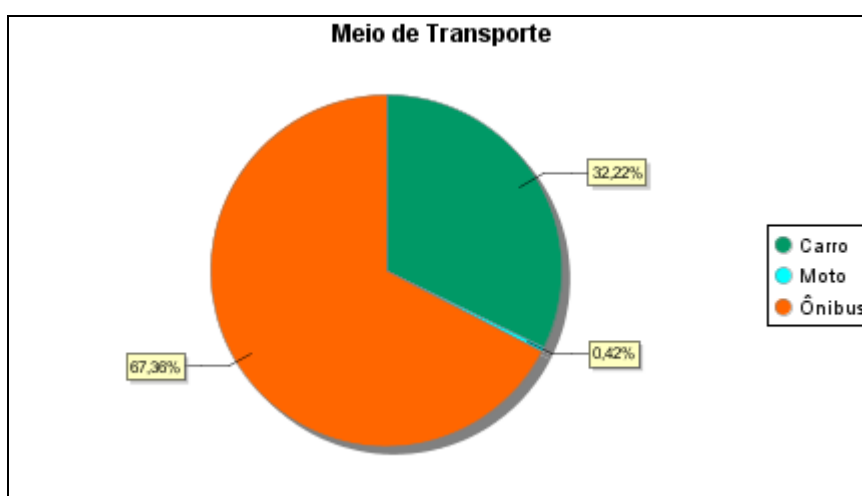

Gráfico 04 – Objetivo da Visita dos grupos.

No mês de maio os objetivos que atraíram o público até o Parque foram: "interesse educacional" (67,78%), caracterizado principalmente por instituições de ensino que visam o Parque como uma alternativa prática quanto aos assuntos trabalhados em sala de aula, "lazer" (24,69%), ligado principalmente aos grupos de finais de semana, "interesse profissional" (5,44%) e "pesquisa" (2,09%). Nota-se a busca pelo Parque pelos mais diversos públicos com os mais variados objetivos.

Outra informação questionada ao visitante no pré visita é como ele ficou sabendo da existência do Parque:

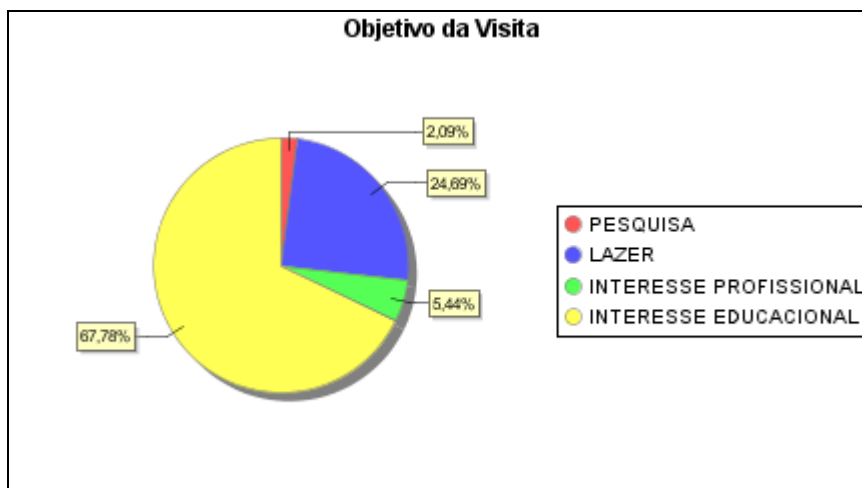

Gráfico 05 – Mídia.

De acordo com o gráfico acima, as formas com que as pessoas ficam sabendo do Parque são as mais diversas, sendo que neste mês a mídia que teve maior porcentagem foi "Indicação", com 83,68%, sendo esta a mídia

informal. Outra mídia que pontuou consideravelmente foi "reincidência", com 15,06% seguida de "folheteria" com 1,26%.

2.2 RESULTADOS DO PÓS VISITA

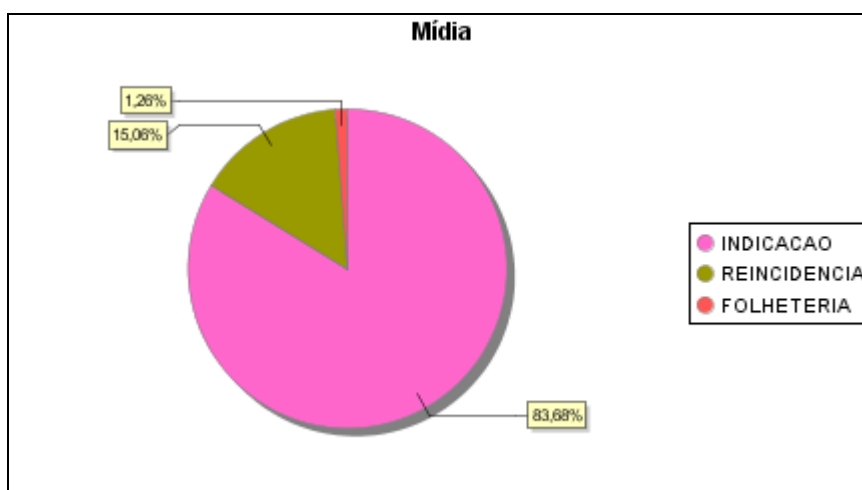
Nos dados abaixo serão apresentados os resultados referente ao pós visita (ingresso do Parque), onde este é preenchido pelos visitantes no final das atividades que são desenvolvidas no Centro de Visitantes e nas trilhas do Parque. No mês de maio 89% dos visitantes preencheram este formulário.

Um dos itens desta avaliação é quanto a escolaridade dos visitantes, que está ilustrado no gráfico abaixo:



Gráfico 06 – Escolaridade dos visitantes.

Com 75%, a opção referente ao Ensino Fundamental supera as demais, lembrando que este fato está atrelado aos grupos agendados de instituições de ensino. Quanto as opções ensino médio e ensino superior completo tiveram uma porcentagem relativa à 11,79% e 9,91% respectivamente. Referente as opções ensino superior incompleto e ensino técnico completo ambas tiveram uma porcentagem abaixo de 2%.

O resultado do atrativo mais visitado do Parque é apresentado no gráfico 07:

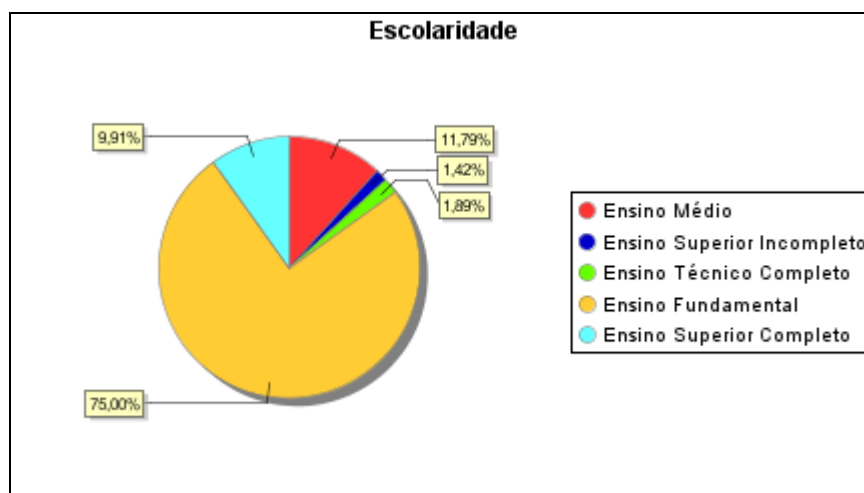

Gráfico 07 – Atrativo no PEFP.

No mês de maio o Centro de Visitantes do Parque foi o atrativo mais visitado com uma porcentagem relativa à 97,64%, seguido pela Trilha do Lajeado Cruzeiro com um percentual de 96,23%, Trilha das Marrequinhas com 61%, Trilha do Mirante 10,38% e a Trilha da Canafístula com 5,66%. Esse resultado justifica-se pelo fluxo de instituições de ensino e grupos de finais de semana, tendo o Centro de Visitantes como um local de repasse de informações gerais sobre o Parque e as atividades desenvolvidas no mesmo pela ECOPEF.

A satisfação dos grupos de visitantes em relação a experiência no Parque é ilustrada no gráfico 08:

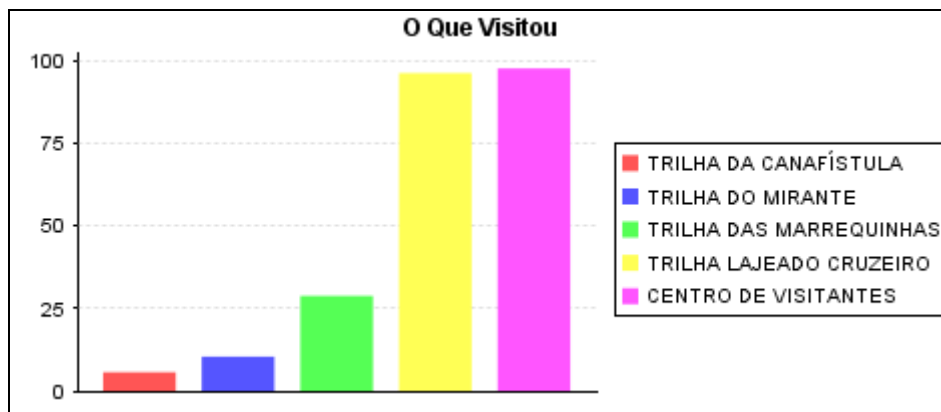

Gráfico 08: Grau de satisfação.

No mês de maio cerca de 84% dos visitantes consideraram a visita como sendo ótima, resultado semelhante aos meses anteriores. Obteve-se ainda uma porcentagem de 15,09% correspondente ao grau de satisfação "bom".

Apresenta-se no gráfico abaixo a porcentagem relativa a experiência dos visitantes em outras unidades de conservação, referente ao mês em questão:

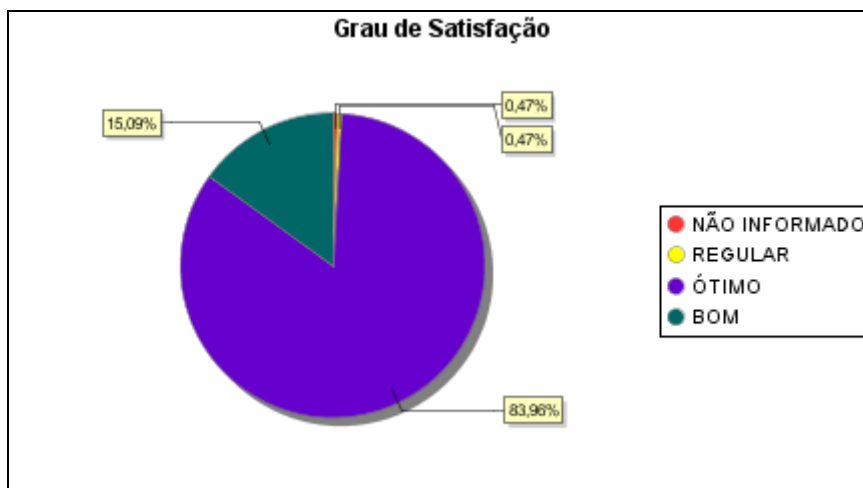

Gráfico 09: Experiências dos visitantes em outras Unidades de Conservação.

O Parque Estadual Fritz Plaumann foi o primeiro contato com uma Unidade de Conservação para aproximadamente 78% dos visitantes, evidenciando assim a importância do Parque para a região, pois possibilita contato com o ecossistema local.

O último item do relatório é um campo disponibilizado para o visitante para que ele possa descrever os seus comentários, críticas e sugestões referente as atividades desenvolvidas na área do Parque.

Semelhante aos meses anteriores a grande maioria dos visitantes parabenizaram a ECOPEF pelos trabalhos desenvolvidos no Parque Estadual Fritz Plaumann, e ainda descreveram algumas sugestões, tais como, melhorias no acesso ao Parque, maior divulgação dos trabalhos aqui desenvolvidos e implantação de atividades de aventura. Abaixo são estão descritos alguns relatos registrados no formulário de pós visita neste mês de maio:

- 03/05/2013 "Bom atendimento e atenção por parte da monitora em relação as dúvidas. Ótimo".
- 05/05/2013 "Incentivar ainda mais as escolas a visitarem o Parque e conhecerem várias coisas".
- 19/05/2013 "Muito bom e bem explicado, parabéns".
- 24/05/2013 "Espero voltar mais vezes".

- 31/05/2013 "Gostei de visitar e conhecer o bom trabalho aqui realizado".

3. DADOS DA PESQUISA

As pesquisas científicas desenvolvidas no Parque Estadual Fritz Plaumann totalizam 6 neste mês de maio, conforme mostra a tabela abaixo:

Título da Pesquisa	Pesquisador (a)	Titulação	Vínculo	Saída a Campo
Invasão de <i>Hovenia dulcis</i> Thunb (Rhamnaceae) nas Florestas do Rio Uruguai (SC): Aspectos ecológicos das comunidades vegetais para o manejo	Michele de Sá Dechoum	Doutoranda	Universidade Federal de Santa Catarina – UFSC	Quatro dias de Campo, 06/05, 07/05, 20/05 e 21/05
Fungos poliporoides (agaricomycetes) em Santa Catarina	Elisandro Ricardo Drechsler dos Santos	Projeto de Pesquisa	Universidade Federal de Santa Catarina – UFSC	Não
Invasibilidade de <i>Hovenia dulcis</i> Thunberg (RHAMANACEAE) em Floresta Atlântica no sul do Brasil	Adelcio Müller	Doutorando	Universidade Federal de São Carlos/SP	Não
Dispersão de sementes de <i>Hovenia dulcis</i> Thunb. (Rhamnaceae) – uma espécie invasora de Floresta Estacional Decidual com diferentes estágios sucessionais.	Raquel Elise Muller de Lima	Mestranda	Universidade Federal de Santa Catarina – UFSC	Não
"Padrões de Distribuição Espacial	Marcela Adriana de Souza Leite	Mestranda	Universidade Regional Integrada do Alto	13/05 á 17/05

De <i>Ocotea odorífera</i> (Vell) Rohwer, em "Diferentes Escalas de Paisagem"			Uruguai e das missões - Campus de Erechim	
Frugivoria em <i>Hovenia Dulcis</i> Thunb (Rhamnaceae) no Parque Estadual Fritz Plaumann	Carla Deonisia Hendges	Graduação	Universidade do Contestado - Campus Concórdia.	Não.

4. CONSIDERAÇÕES FINAIS

Recebeu-se no mês de maio 239 visitantes, onde nos 67 meses de funcionamento do Parque já estiveram na Unidade 21939 visitantes, gerando uma média de 327 visitantes/mês.

Neste mês de maio estive no Parque Estadual Fritz Plaumann pelo programa de estágio e voluntariado, uma acadêmica de turismo da Celer Faculdades, de Xaxim, onde permaneceu por 15 dias no Parque desenvolvendo o seu estágio curricular.

Destaca-se ainda a vinda do gestor do Parque Estadual Utinga, Unidade de Conservação do estado do Pará, que esteve no Parque Estadual Fritz Plaumann no dia 31 de maio, tendo como objetivo conhecer e constatar a funcionalidade e o êxito em utilizar gestão compartilhada com OSCIP's, neste caso em especial a administração da UC em parceria pela FATMA e ECOPEF.

Referente aos monitoramentos da área do Parque Estadual Fritz Plaumann, neste mês realizaram-se duas rondas de monitoramento de transgressões, sendo estas realizadas nos dias 09 e 29 de maio, assim como o Monitoramento e manutenção das trilhas do Parque.

Dando continuidade ao projeto de restauração dos cursos d'água da bacia hidrográfica do Lajeado Cruzeiro, na manhã do dia 17 de maio no auditório do Centro de Visitantes do Parque realizou-se a oficina teórica referente as técnicas de restauração das faixas ciliares, e a prática foi aplicada em uma das propriedades do entorno contempladas com o projeto.

Website do Parque: <http://www.parquefritzplaumann.org.br>