



PARQUE ESTADUAL FRITZ PLAUMANN

RELATÓRIO DE USO PÚBLICO
MARÇO 2014

PREPARADO POR:

ECOPEF

EQUIPE CO-GESTORA DO P. E. FRITZ PLAUMANN

PREPARADO PARA:

FATMA

FUNDAÇÃO DO MEIO AMBIENTE

1. APRESENTAÇÃO

O relatório a seguir tem como finalidade apresentar as atividades do Programa de Uso Público, desenvolvido no Parque Estadual Fritz Plaumann, sob a coordenação da ECOPEF-Equipe Co-Gestora do Parque estadual Fritz Plaumann em cooperação com a FATMA – Fundação do Meio ambiente, referente ao mês de março de 2014.

O referido documento é de inteira responsabilidade da ECOPEF, gerado a partir do preenchimento dos formulários de pré e pós-visita (ingresso do Parque) respectivamente, os quais são aplicados aos visitantes e armazenados no banco de dados na Unidade.

Os dados estão apresentados em ordem de preenchimento, ou seja, pré visita (item 2.1) e pós visita (item 2.2), ambos inseridos no item 2, Dados de Visitação.

Já o item 3 tem por objetivo relatar as pesquisas que estão ocorrendo na Unidade no respectivo mês, e o item 4 sintetiza as informações deste documento fazendo as considerações finais.

2. DADOS DE VISITAÇÃO

2.1 RESULTADOS DO PRÉ VISITA

Os dados aqui citados foram obtidos com o preenchimento do formulário de pré-visita, o qual é aplicado na recepção dos grupos na Unidade pelos técnicos da ECOPEF.

Em Março 132 pessoas visitaram a Unidade nos 22 dias em que o Parque esteve aberto pra visitação. O gráfico 01 ilustra o desempenho da visitação de forma comparativa entre o ano de 2007 (azul escuro), 2008 (cor bordo), 2009 (cor verde), 2010 (cor roxa), 2011 (cor azul claro), 2012 (azul laranja), 2013 (cor amarela) e 2014 (cor vermelha).



Gráfico 01 – Desempenho Geral da Visitação.

No mês em questão completaram-se 77 meses de funcionamento do Parque Estadual Fritz Plaumann, onde 24.970 pessoas já foram recepcionadas na Unidade, resultando em uma média de 320 visitantes/mês.

Ressalta-se que concomitante ao programa de Uso Público realiza-se diariamente na Unidade o monitoramento da precipitação pluviométrica, através de uma estação meteorológica digital instalada no Parque, sendo que neste mês de março foram registrados 262 mm de chuva, o que interferiu nas atividades de campo realizadas com os visitantes da Unidade.

Um dado importante para o cadastro dos visitantes no banco de dados mantido pela ECOPEF é referente à procedência dos grupos, o gráfico a seguir ilustra esta informação:

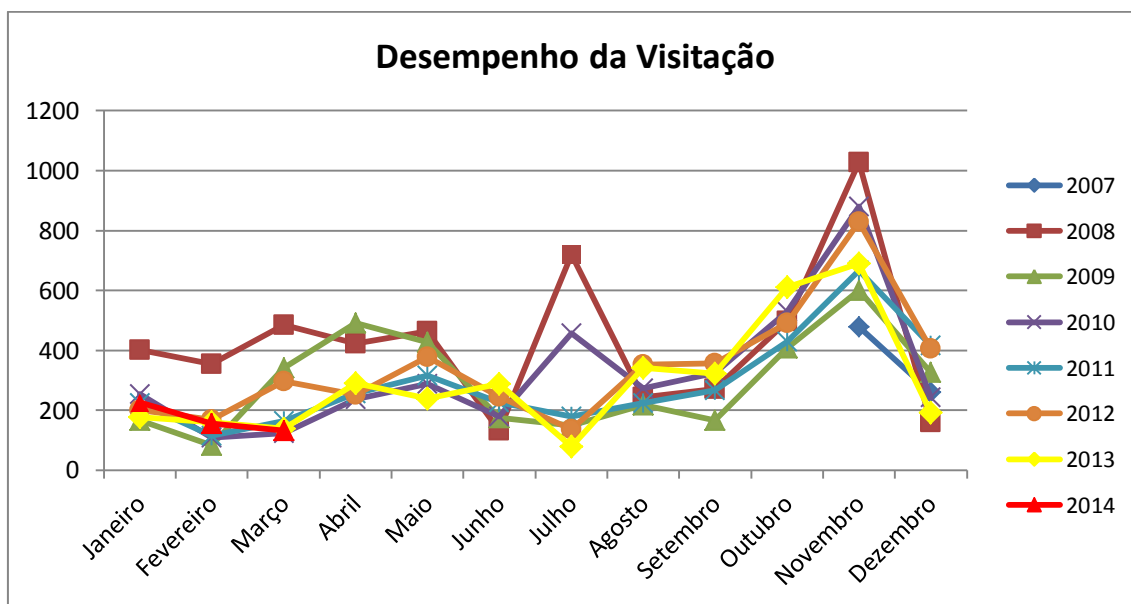

Gráfico 02 – Procedência dos grupos visitantes.

Março foi um mês bem diversificado quanto à procedência dos grupos. Foram recebidos visitantes de municípios dos estados do Rio Grande do Sul, Paraná e Santa Catarina com a maioria dos visitantes principalmente do município sede da Unidade, com um percentual de 81,06%.

A forma de deslocamento utilizado pelos visitantes para acessar o Parque é apresentado no gráfico 03:

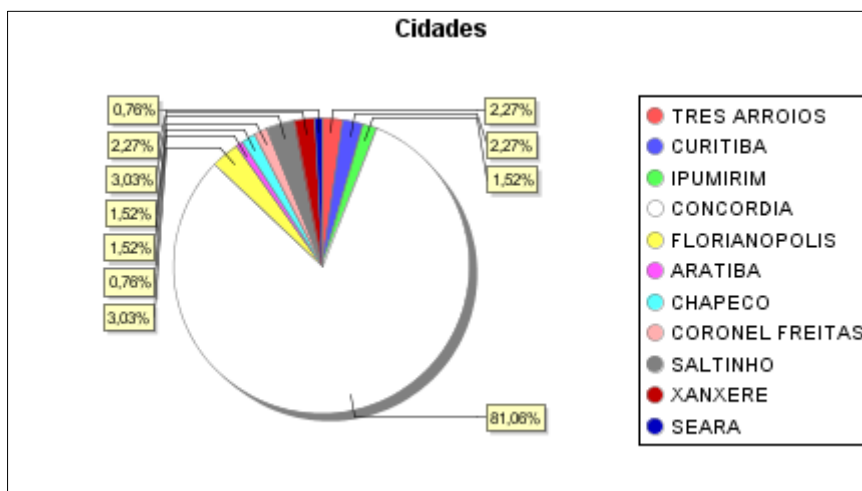

Gráfico 03 – Meio de Transporte

O meio de transporte que obteve maior pontuação foi “carro” (97,73%) seguido da opção “moto” (2,27%). Este resultado está relacionado diretamente ao público da Unidade deste mês de março, sendo que a visitação foi

caracterizada pelo público que buscaram o Parque de forma espontânea, principalmente famílias aos finais de semana.

No gráfico abaixo se apresenta o objetivo da visita manifestado pelo grupo na chegada ao Parque:

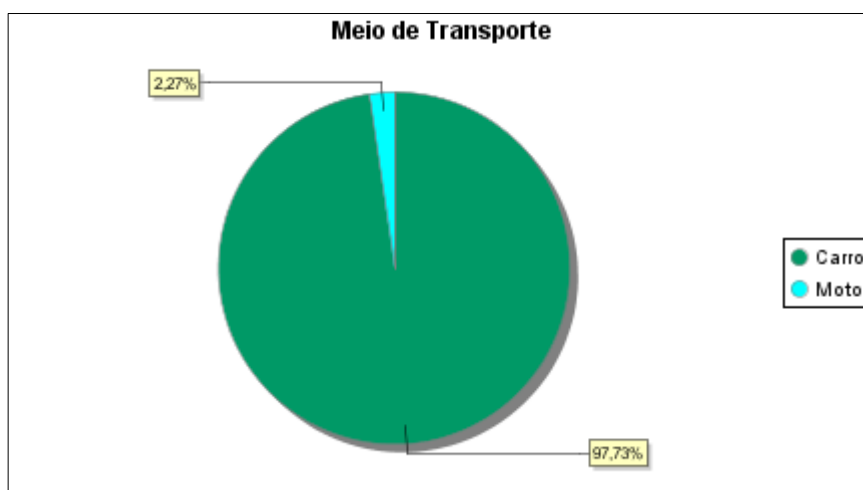

Gráfico 04 – Objetivo da Visita dos grupos.

De acordo com o gráfico acima é possível perceber que a opção lazer foi o principal objetivo das visitas neste mês de março, com uma porcentagem relativa de 83,33%. A busca por atividades de lazer em meio à natureza são práticas cada vez mais comum entre as pessoas, que aproveitam o final de semana para realizarem atividades diferenciadas da rotina diária de toda a semana nos meios urbanos.

O parque Estadual Fritz Plaumann exerce um importante papel de educação e conscientização ambiental que está atrelado às práticas de lazer desenvolvidas, com o intuito de promover subsídios, ao público da Unidade, para reflexão frente às problemáticas ambientais enfrentadas atualmente, levando-se em consideração que a educação é indispensável para o desenvolvimento e formação de consciência ecológica fundamental para a qualidade de vida nos dias atuais.

O gráfico a seguir é referente à mídia responsável pela visitação no Parque no mês de março de 2014:

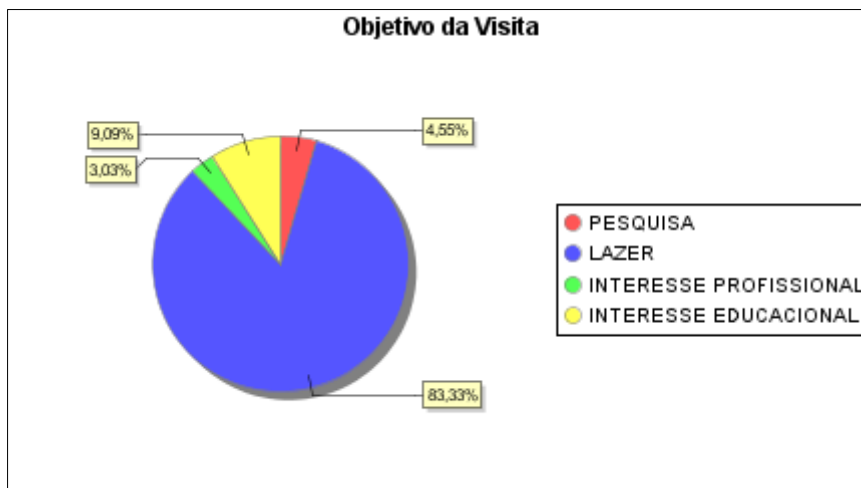

Gráfico 05 – Mídia.

Diante do gráfico 05, percebe-se que todas as mídias foram citadas neste mês de março, merecendo destaque as opções indicação e reincidência, que representam as formas informais de divulgar a Unidade, ambas tiveram a porcentagem relativa a 42,42% e 28,79% respectivamente.

Resultado que está atrelado ao fato de que a maioria dos visitantes estiveram na Unidade pela primeira vez, através da indicação de familiares e/ou amigos que já haviam conhecido o Parque em outro momento, sendo isso considerado de suma importância para a ECOPEF, a divulgação em massa do Parque Fritz Plaumann e os trabalhos nele realizado pela gestão.

2.2 RESULTADOS DO PÓS VISITA

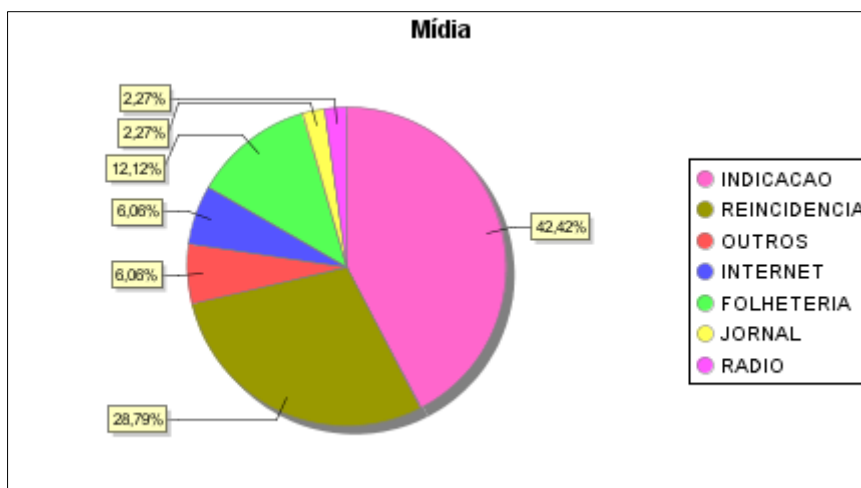
Os dados que serão apresentados a seguir referem-se ao pós-visita (ingresso do Parque), onde o mesmo é preenchido pelos visitantes ao final das atividades nas estruturas de visitação do Parque Estadual Fritz Plaumann. Cabe ressaltar que este formulário não atinge sua totalidade no preenchimento, pois é realizado de forma voluntária e muitos não o fazem. No mês de março de 2014, este formulário foi preenchido por 74% do público da Unidade.

Um dos itens questionados aos visitantes é referente a sua escolaridade, ilustrado no gráfico 06:



Gráfico 06 – Escolaridade dos visitantes.

Março foi um mês com grande variedade de público quanto à escolaridade, tendo destaque os visitantes que possuem ou estão cursando o ensino médio, que representaram 36,08% e o ensino fundamental com 26,80%. Ainda obtiveram uma porcentagem significativa as pessoas que possuem ensino superior completo de 19,59%.

O gráfico 07 estão apresentados os atrativos visitados no Parque neste mês de março:

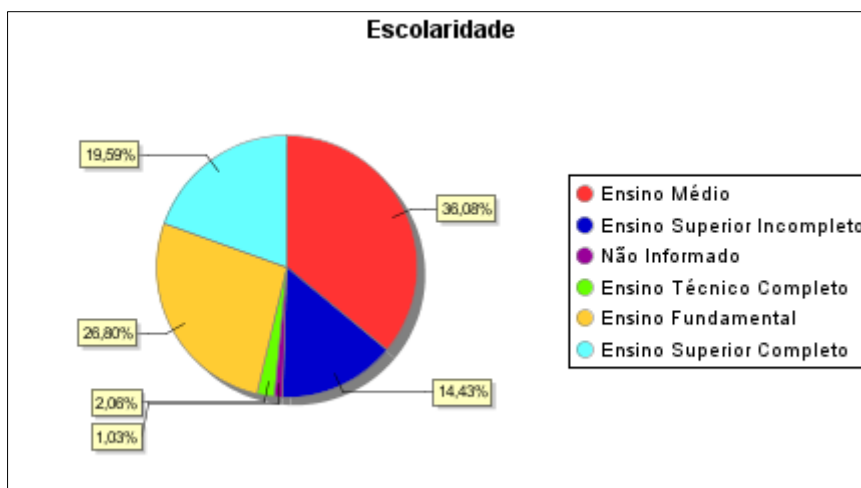

Gráfico 07 – Atrativo no PEFP.

O atrativo mais visitado foi o Centro de Visitantes com 86,60%, seguido pela Trilha do Lajeado Cruzeiro com uma porcentagem relativa a 84,54%. Ambos são os atrativos mais visitados da Unidade, pelas estruturas que os mesmos possuem e acabam atendo aos objetivos de todos os públicos, sendo atrativos que se caracterizam pelo acompanhamento dos monitores que repassam informações referente a Unidade e o ecossistema local.

Outro item que compõe o formulário de pós visita e que é de suma importância para a ECOPEF é referente ao grau de satisfação dos visitantes quanto as atividades realizadas no Parque Estadual Fritz Plaumann, que encontra-se ilustrado no gráfico a seguir:

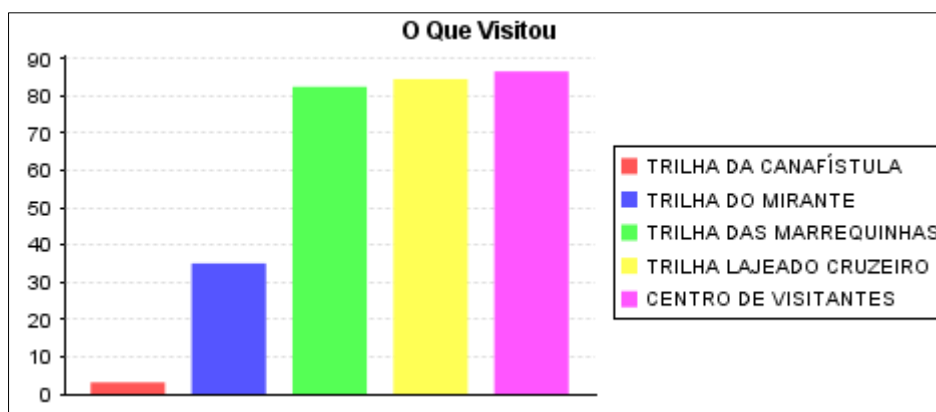

Gráfico 08: Grau de satisfação.

Para 81,44% dos visitantes as atividades realizadas na Unidade foram consideradas ótimas. Este valor se mantém estável, visto a forma responsável que os grupos são conduzidos, sendo assim considera-se que os trabalhos desenvolvidos pela gestão são satisfatórios e eficientes frente à avaliação do público do Parque.

No gráfico 09 apresenta-se o resultado referente à experiência dos visitantes frente a outras Unidades de Conservação:

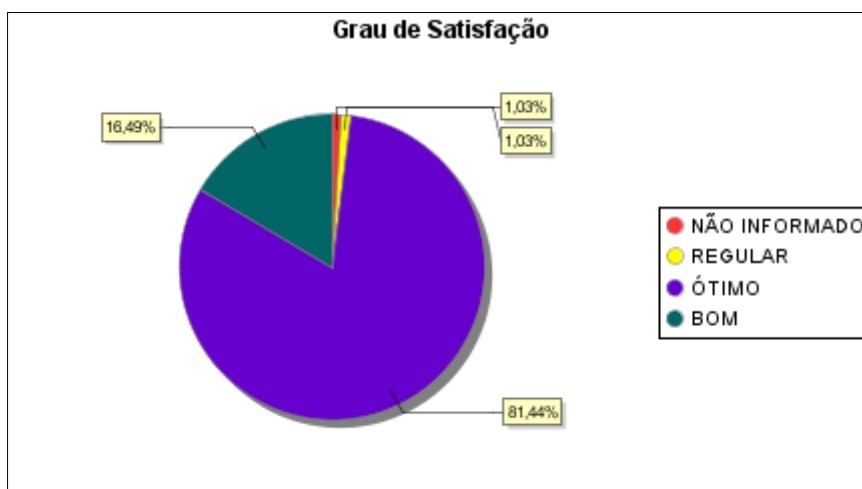

Gráfico 09: Experiências dos visitantes em outras Unidades de Conservação.

Mais de 65% dos visitantes responderam que não possuíam contato com uma Unidade de Conservação até a visita no Parque Estadual Fritz Plaumann. Este resultado mostra o quão importantes é a operação e manutenção do Programa de Uso Público na Unidade, proporcionando ao público em geral uma aproximação com o ecossistema local.

Ao final do formulário disponibiliza-se um campo para que os visitantes registrem suas críticas, sugestões e comentários sobre a atividade realizada no Parque. Grande parte dos visitantes que preencheram este campo registrou a excelência na recepção e condução dos grupos, bem como as informações repassadas pelos técnicos da ECOPEF durante as atividades no Parque. Abaixo se apresenta alguns destes relatos registrados no formulário de pós visita pelos visitantes:

- 02/03/2014 “Maravilhoso um verdadeiro encontro com a natureza”.
- 02/03/2014 “Fazer um Plano de Manejo Florestal para a retirada das espécies exóticas”.
- 09/03/2014 “Continuem com este belo trabalho de preservação ambiental”.
- 23/03/2014 “Poderia ter tirolesa e passeio de barco”.
- 30/03/2014 “Ótimo, a estrutura do Parque está melhorando a cada dia”.

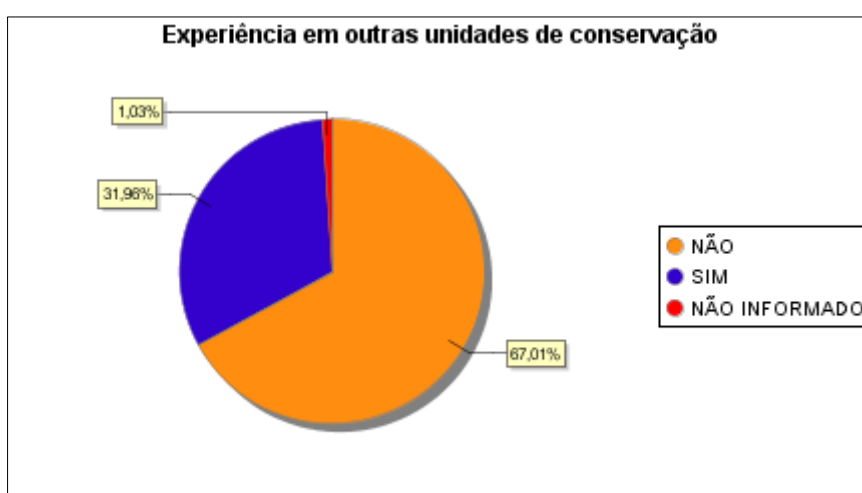
3. DADOS DE PESQUISA

Continua em andamento no Parque Estadual Fritz Plaumann no mês de março de 2014 oito pesquisas:

Título da Pesquisa	Pesquisador (a)	Titulação	Vínculo	Saída a Campo
Invasão de <i>Hovenia dulcis</i> Thunb (Rhamnaceae) nas Florestas do Rio Uruguai (SC): Aspectos ecológicos das comunidades vegetais para o manejo	Michele de Sá Dechoum	Doutoranda	Universidade Federal de Santa Catarina – UFSC	Sim, nos dias 10, 11 e 12 de março.
Fungos poliporoides (agaricomycetes) em Santa Catarina	Elisandro Ricardo Drechsler dos Santos	Projeto de Pesquisa	Universidade Federal de Santa Catarina – UFSC	Não
Invasibilidade de <i>Hovenia dulcis</i> Thunberg (RHAMANACEAE) em Floresta Atlântica no sul do Brasil	Adelcio Müller	Doutorando	Universidade Federal de São Carlos/SP	Não
"Diversidade e Conservação de Aves em diferentes formações fitoecológicas no oeste de Santa Catarina".	Eliara Solange Müller	Pesquisa	Uno Chapecó	Sim no dia 14 de março.
"Diversidade de algas, fungos e plantas em UCs	Leonardo Rubi Rörig	Pesquisa	UFSC	Não.

Estaduais de Santa Catarina, Biodiversidade, SC"				
“Riqueza e abundância de espécies de pequenos roedores no Parque Estadual Fritz Plaumann, Concórdia, Santa Catarina – Brasil”	Chanaisa Fornari	Pesquisa de Graduação	UnC – Universidade do Contestado	Sim, nos dias 18, 29,30 e 31 de março.
“Utilização da Fauna Edáfica como Indicadora da Qualidade do Solo”	Fernanda Baldissarelli	Pesquisa de Graduação	UnC – Universidade do Contestado	Sim, nos dias 05 e 12 de março

4. CONSIDERAÇÕES FINAIS

Em março foram recebidas 132 pessoas no Parque Estadual Fritz Plaumann, assim a média geral da visitação nos 77 meses de funcionamento é de 320 visitantes/mês. Vale ressaltar que foram atendidas pelos técnicos da ECOPEF até o presente mês 24.970 pessoas.

Várias atividades ocorreram no mês de março de 2014 envolvendo a ECOPEF concomitante a visitação. A seguir destaca-se as principais:

- Nos dias 03 e 27 de março pelos técnicos da ECOPEF o monitoramento das transgressões ambientais na área da UC. Este procedimento visa a contribuição na fiscalização referente às práticas ilegais de caça e pesca na área da Unidade.
- O monitoramento das Trilhas do Parque foi realizado no dia 31. Esta atividade tem como objetivo verificar as condições dos atrativos da Unidade, buscando a integridade das mesmas, assim consequentemente maior segurança do público envolvido.

- Outra atividade de suma importância a qual a ECOPEF participou foi o evento da Semana da Água do Alto Uruguai Catarinense, que se realizou entre os dias 17 á 22 de Março, tendo como principal objetivo discutir e mostrar as ações que estão sendo desenvolvidas para preservar os cursos hídricos das bacias hidrográficas da região. Com a somatória de todas as atividades o evento resultou em um público de aproximadamente 1000 pessoas. O evento foi uma iniciativa do TSGA – Tecnologias Sociais para a Gestão da Água, que é um projeto desenvolvido em parceria da Universidade Federal de Santa Catarina (UFSC), Empresa de Pesquisa Agropecuárias de Extensão Rural de Santa Catarina (EPAGRI) e Empresa Brasileira de Pesquisa Agropecuária (EMBRAPA Suínos e Aves), tendo aporte financeiro do Programa Petrobras Ambiental.

A ECOPEF foi uma das instituições organizadoras do evento, e participou de todas as atividades contidas na programação, tendo destaque a atividade desenvolvida no dia 22 (sábado) nas dependências do Parque Fritz Plaumann, que foi o Minicurso de Diagnóstico da qualidade da Água, ministrado pelo Dr. Alexandre Matthiensen, que contou com o aporte técnico da ECOPEF para a execução.

Maiores informações acesse:

<http://parquefritzplaumann.org.br/noticias>

- Outra atividade em destaque neste mês de março foi à participação da ECOPEF no 1º Seminário do Rio dos Queimados no dia 13 de março na Casa de Cultura - Concórdia, onde explanou-se sobre projetos desenvolvidos pela equipe no Parque Estadual Fritz Plaumann em prol do Rio dos Queimados, bem como seus afluentes.

Maiores informações:

<http://parquefritzplaumann.org.br/noticias/383>