



# PARQUE ESTADUAL FRITZ PLAUMANN

RELATÓRIO DE USO PÚBLICO  
SETEMBRO 2012

PREPARADO POR:

## ECOPEF

EQUIPE CO-GESTORA DO P. E. FRITZ PLAUMANN

PREPARADO PARA:

## FATMA

FUNDAÇÃO DO MEIO AMBIENTE

## **1. APRESENTAÇÃO**

Este relatório tem por objetivo descrever as atividades do Programa de Uso Público do Parque Estadual Fritz Plaumann, desenvolvidas pela ECOPEF por meio do termo de cooperação técnica com a FATMA – Fundação do Meio Ambiente, referente ao mês de setembro de 2012.

O documento em questão é elaborado pela ECOPEF e gerado a partir do preenchimento dos formulários de pré e pós visita (ingresso do Parque) respectivamente, os quais são aplicados aos visitantes e armazenados no banco de dados, implantado e mantido pela equipe para uso nesta Unidade.

Os dados estão apresentados em ordem de preenchimento dos formulários de pré visita (item 2.1) e pós visita (item 2.2), ambos inseridos no item 2, Dados da Visitação. Já o item 3 tem por objetivo relatar as pesquisas que estão ocorrendo na área do Parque Estadual Fritz Plaumann no respectivo mês e o item 4 sintetiza as informações deste documento relatando ainda as principais atividades/ações desenvolvidas durante o mês pela ECOPEF.

## **2. DADOS DA VISITAÇÃO**

### **2.1 RESULTADOS DO PRÉ VISITA**

No mês de setembro de 2012 foram recebidos 357 visitantes nos 21 dias em que o Parque esteve aberto à visitação. Os dados apresentados neste item foram obtidos por meio do preenchimento dos formulários de pré visita os quais são aplicados na recepção dos grupos, pela equipe de técnicos da ECOPEF.

No gráfico 01 apresenta-se o desempenho da visitação de forma comparativa entre o ano de 2007 (cor vermelha), 2008 (cor azul), 2009 (cor verde), 2010 (cor amarela), 2011 (cor rosa) e 2012 (azul claro).



Gráfico 01 – Desempenho Geral da Visitação.

Neste mês completaram-se 59 meses de funcionamento do Parque, onde já foram recebidos 19.210 visitantes, sendo que a visitação deste mês pontuou acima da média geral (330 visitantes/mês), fato de grande relevância para a gestão da UC. O número de visitas no mês atual também foi superior aos mesmos períodos dos anos anteriores.

Através do monitoramento pluviométrico realizado na UC, registrou-se apenas 71mm de chuva em três dias distintos nos quais o Parque esteve fechado, não interferindo no uso público da UC.

A procedência dos grupos visitantes é ilustrada no gráfico 02.

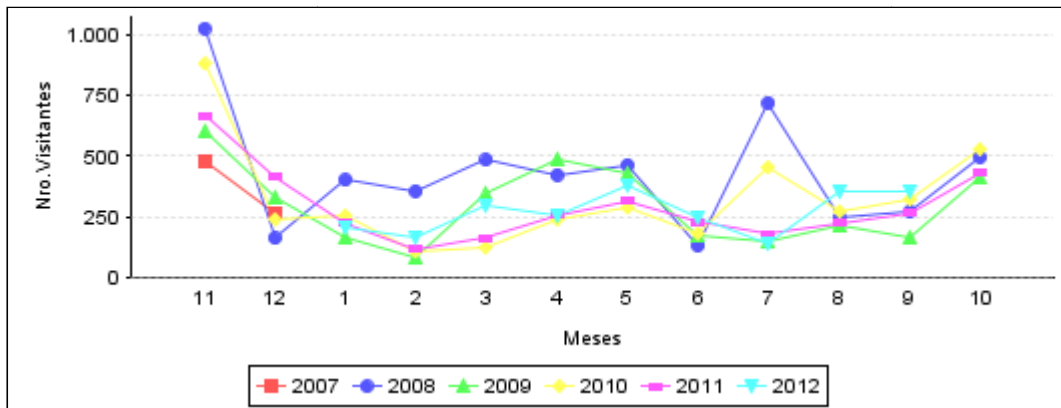

Gráfico 02 – Procedência dos grupos visitantes.

Neste mês de setembro estiveram na unidade visitantes provenientes de diferentes cidades de diversos estados, Santa Catarina, Rio Grande do Sul, São Paulo e Rio de Janeiro, porém a grande maioria continua sendo de

Concórdia (68,35%). Lindoia do Sul (12,04%) e Erechim/RS (7,00%) também merecem destaque pela pontuação.

A forma de deslocamento utilizado pelos visitantes para chegar até o Parque é ilustrado pelo gráfico 3.

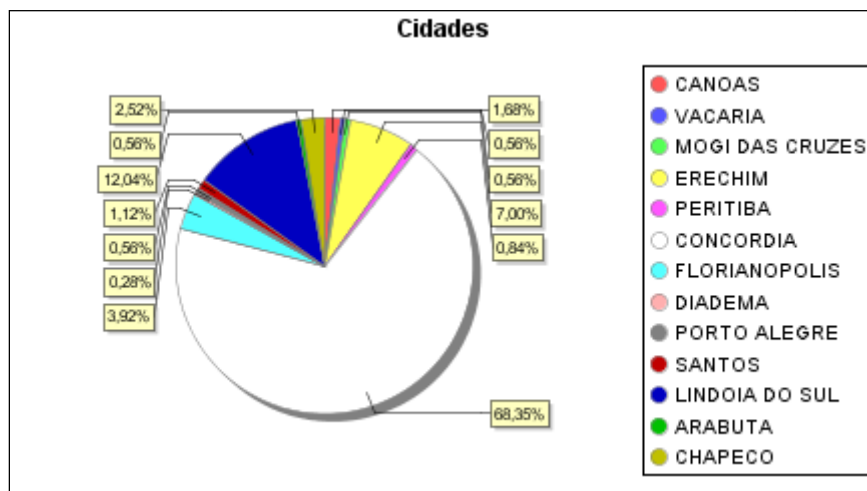

Gráfico 03 – Meio de Transporte

Em setembro o meio de transporte mais utilizado pelos visitantes foi ônibus com 53,78%, além de carro que representou 39,50%. Deslocaram-se utilizando van 6,16% e moto com apenas 0,56%. Este resultado é reflexo da grande porcentagem de agendamentos que se procederam neste mês

No gráfico 04 é ilustrado a porcentagem do objetivo da visita manifestado pelos visitantes na chegada ao Parque, gerando a composição a baixo:

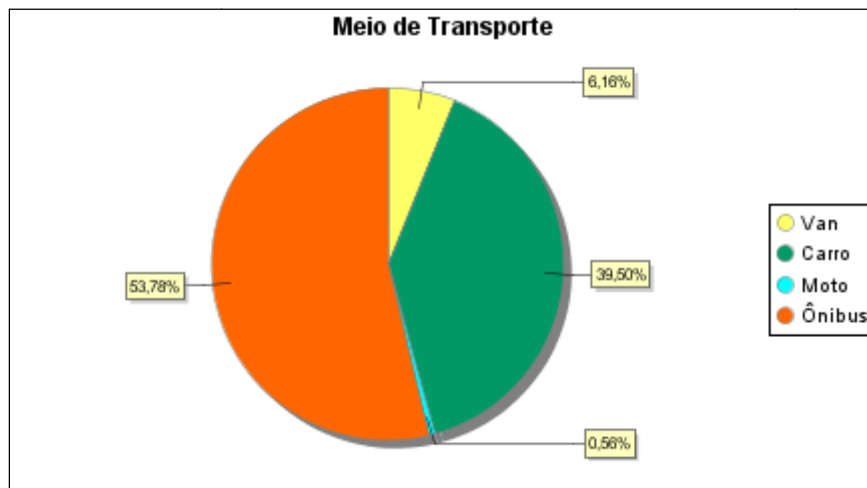

Gráfico 04 – Objetivo da Visita dos grupos.

Setembro teve a opção "interesse educacional" como o objetivo de 47,34% dos visitantes, motivados na grande maioria pelas escolas e universidades, sendo que 45,10% dos visitantes deste mês motivaram-se a visitar a UC aos finais de semana, manifestando objetivo de lazer. E a opção "interesse profissional" pontuou com 7,56%, fato este evidenciado pelas atividades que estão sendo realizadas na unidade devido ao projeto de Revisão do Plano de Manejo do Parque.

No gráfico abaixo apresenta-se as mídias responsáveis pela visitação no Parque neste mês de setembro.

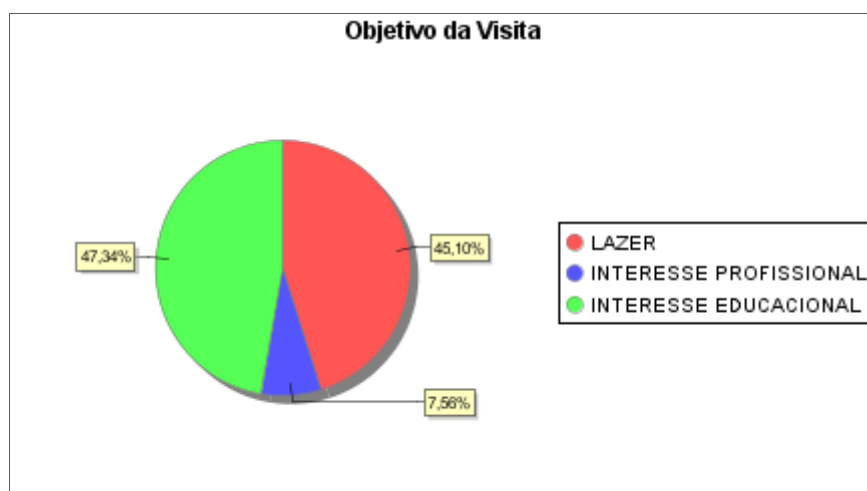

Gráfico 05 – Mídia.

Neste mês obteve-se uma porcentagem representativa de quatro tipos de mídia, sendo que a forma informal, através de indicações e divulgação espontânea, pontuou com 88,52%, seguida da opção "jornal" com 6,44%, "folheteria" com 3,92% e "rádio" que pontuou apenas em 1,12%.

## 2.2 RESULTADOS DO PÓS VISITA

Na sequência serão apresentados os resultados referentes ao pós visita (ingresso do Parque), o qual é aplicado aos visitantes do Parque no final da atividade. Neste mês de setembro cerca de 80% responderam este questionário.

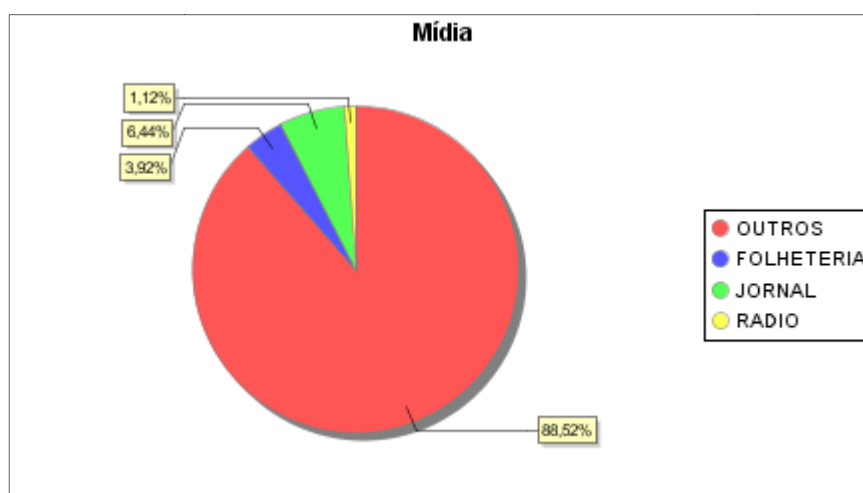
Apresenta-se no gráfico 06 a porcentagem relativa ao grau de instrução ou escolaridade dos visitantes.



Gráfico 06 – Escolaridade dos visitantes.

Destaque do gráfica acima aos visitantes que cursaram ou estão cursando o ensino fundamental com 46,32%, também as pessoas com ensino superior incompleto e que possuem ensino superior completo, cada um com respectivamente 16,84% e 16,14%.

O percentual relativo a cada atrativo visitado durante o mês de setembro no Parque é ilustrado no gráfico 07:

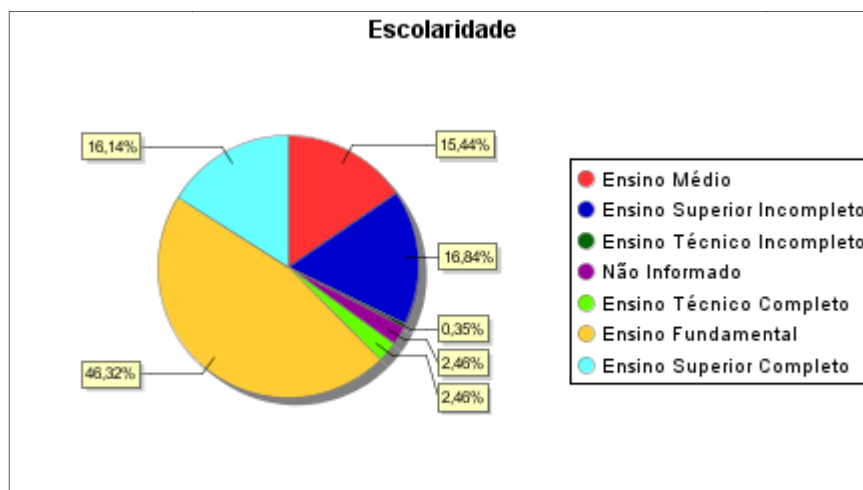

Gráfico 07 – Atrativo no PEFP.

Durante o mês de setembro o atrativo mais visitado foi o Centro de Visitantes onde 85,96% dos visitantes passaram por este atrativo, seguido da Trilha do Lajeado Cruzeiro com 77,89% e a Trilha das Marrequinhas 47,72%. Faz-se necessário comentar que o grande número de visitas ao CV está diretamente associado ao fato de que a ECOPEF conduz inicialmente o grupo a este local, repassando as principais informações sobre a UC e cumprindo assim com o protocolo de Uso Público.

No gráfico 08 é apresentado o grau de satisfação do visitante em relação à experiência nas atividades realizadas na Unidade.

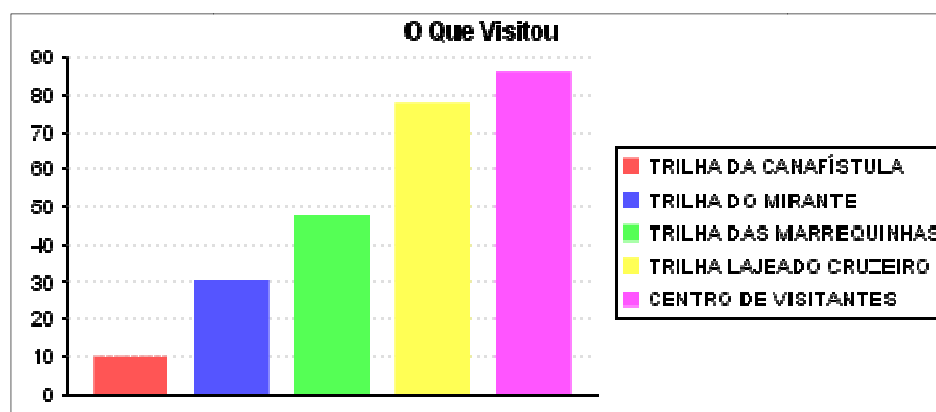

Gráfico 08: Grau de satisfação.

Mais de 85% dos visitantes avaliaram a visita como ótima, seguida da opção "boa" com 11,58%, sendo que este resultado é considerado de grande importância, pois mostra a eficiência da ECOPEF no desempenho das atividades realizadas na UC.

No gráfico a seguir é ilustrado a experiência dos visitantes em relação a outras Unidades de Conservação.

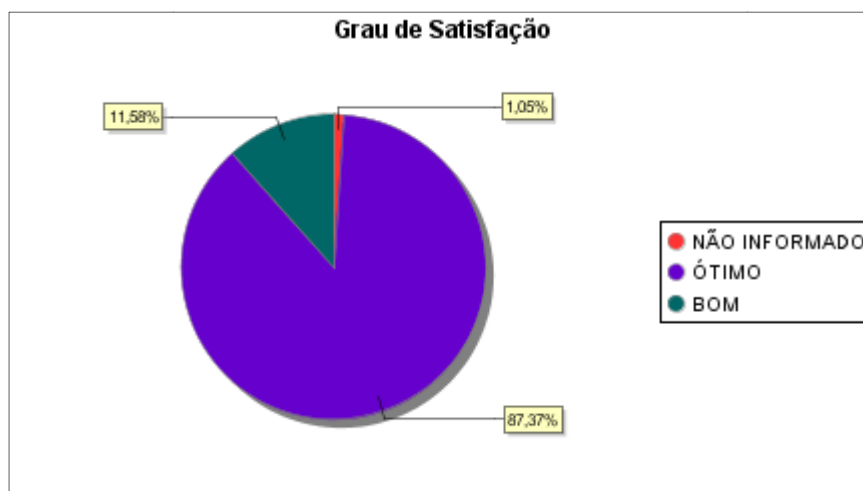

Gráfico 09: Experiências dos visitantes em outras Unidades de Conservação.

De acordo com o gráfico 09, cerca de 75% dos visitantes nunca estiveram em uma Unidade de Conservação anteriormente a visita ao Parque e aproximadamente 24% dos visitantes já conheciam outras Unidades de Conservação.

O gráfico abaixo ilustra o percentual relativo às visitas recorrentes na Unidade.

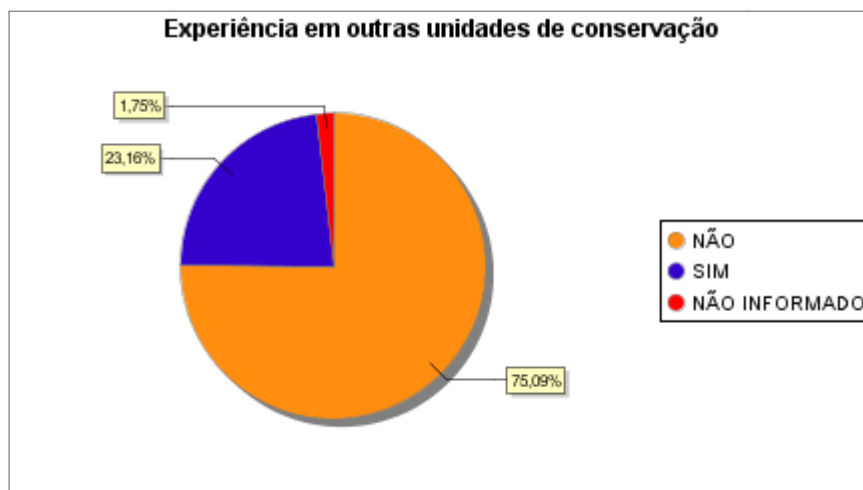

Gráfico 10 – Primeira visita no PEFP

Neste mês de setembro 76,84% realizaram a primeira visita na UC, enquanto que 22,11% são recorrentes.

Ao final do formulário de pós-visita é disponibilizado um campo para que os visitantes registrem suas críticas, sugestões e comentários sobre as atividades realizadas. Semelhante aos meses anteriores grande parte dos visitantes elogiaram a recepção e as informações repassadas pela ECOPEF nas atividades realizadas na UC. Também foram apontadas algumas sugestões pelos visitantes como esportes de aventura e melhoria e manutenção na sinalização e estrada de acesso ao Parque. Abaixo é representado alguns destes relatos registrados no formulário de pós visita neste mês de setembro:

- 01/09/2012 “Ótima estrutura de acompanhamento. Equipe Co-Gestora capacitada e muito bem organizada, parabéns”.
- 13/09/2012 “Aprendi muito com a visita”.
- 13/09/2012 “Ótimo atendimento e exposição dos conhecimentos relacionados”.
- 22/09/2012 “Aumentar o número de trilhas”.
- 22/09/2012 “Muito boa as atividades até mesmo por sermos bem orientados por pessoas com conhecimento técnico”.



### 3. DADOS DA PESQUISA

Neste mês de setembro estão em andamento oito pesquisas no Parque Estadual Fritz Plaumann, conforme segue tabela abaixo:

Título da Pesquisa	Pesquisador (a)	Titulação	Vínculo	Saída a Campo
Comunidade de Abelhas (hymenoptera-apiformes) em duas áreas de importante interesse biológico e histórico em Santa Catarina	Cristiane Krug	Doutoranda	Faculdade de Filosofia, Ciência e Letras de Ribeirão Preto/SP – USP	Não
História evolutiva das Florestas Estacionais semi-decíduais por meio da filogeografia molecular de <i>Credela fissilis</i> e de <i>Anadenanthera</i>	Luiz Orlando de Oliveira	Projeto de Pesquisa	Universidade Federal de Viçosa	Não
Diversidade de fauna no planalto de Santa Catarina	Professores e alunos	Projeto de Pesquisa	Universidade Comunitária da Região de Chapecó – UNOCHAPECÓ	Não
Invasão de <i>Hovenia dulcis</i> Thunb (Rhamnaceae) nas Florestas do Rio Uruguai (SC): Aspectos ecológicos das comunidades vegetais para o manejo	Michele de Sá Dechoum	Doutoranda	Universidade Federal de Santa Catarina – UFSC	02 e 03 e 22 a 26
Fungos poliporoides (agaricomycetes) em Santa Catarina	Elisandro Ricardo Drechsler dos Santos	Projeto de Pesquisa	Universidade Federal de Santa Catarina – UFSC	Não

Análise da macrofauna edáfica de Arthropoda em mata ciliar e vegetação em estágio inicial de regeneração, no Parque Estadual Fritz Plaumann, Concórdia-SC	Gustavo Luis Lawrenz	Projeto de Pesquisa	Universidade do Contestado – UnC	20
Invasibilidade de <i>Hovenia dulcis</i> Thunberg (RHAMANACEAE) em Floresta Atlântica no sul do Brasil	Adelcio Müller	Doutorando	Universidade Federal de São Carlos/SP	Não
A avaliação da comunidade vegetal em função da presença de uva-do-japão, <i>Hovenia dulcis</i> no Parque Estadual Fritz Plaumann	Beatriz Maria Bortoli	Graduação	Universidade do Contestado – UnC	Não
Dispersão de sementes de <i>Hovenia dulcis</i> Thunb. (Rhamnaceae) – uma espécie invasora de Floresta Estacional Decidual com diferentes estágios sucessionais.	Raquel Elise Muller de Lima	Mestranda	Universidade Federal de Santa Catarina – UFSC	Não

#### 4. CONSIDERAÇÕES FINAIS

No mês de setembro de 2012, 357 pessoas visitaram a Unidade. Completaram-se 59 meses de funcionamento do Parque onde já foram recebidos 19.210 visitantes, gerando uma média de 325 visitantes/mês.

Abaixo destacam-se algumas das atividades realizadas pela ECOPEF no mês de agosto concomitante a visita:

- Em setembro a ECOPEF esteve representada nos dias 12 e 13, no auditório da UNOCHAPECO, no Seminário de Gestão Participativa em Unidades de Conservação, evento promovido pela APREMAVI (Associação de Preservação do Meio Ambiente e da Vida) o qual marcou o encerramento do projeto aprovador pelo PDA Mata Atlântica.
- Nos dias 19 e 20 de setembro a ECOPEF participou da Mostra Arte Vida Verde, feira realizada pelo SESC, com tema central "Reciclagem de Resíduos Sólidos e Orgânicos". O objetivo em divulgar práticas ambientais, visando a utilização de recursos para a reutilização e reciclagem de resíduos foi contemplado pelo evento. A ECOPEF evidenciou a problemática da poluição do Rio dos Queimados em relação ao Parque Estadual Fritz Plaumann.
- Realizou-se no dia 26, no período matutino uma visita técnica de capacitação com os membros da ECOPEF ao Museu Entomológico Fritz Plaumann, situado em Nova Teutônia, município de Seara. Para maiores informações:  
<http://www.parquefritzplaumann.org.br/index2.php?id=novidades&idinformativo=96#>
- Em andamento neste mês o projeto de monitoramento e manutenção das trilhas da UC, sendo que em setembro, nos dias 03, 11, 13, 14, 15, 16, 17, 21 e 26, foram realizadas as manutenções e no dia 24 o monitoramento a campo.